（昭和八年二月二十二日第三種郵便物認可）（政府特准掛號認爲新聞紙類）

# 大同報

本報創刊西曆一九一三年
發行人 王希哲　編輯人 富彭年　印刷人 賈淨民
社址 新京東六馬路
電話（本日）編輯部四七二四　營業部二〇九六　印刷工場四七二五
報費 一份國幣五分　一個月國幣壹元　外埠郵費在外
廣告價 一行（五號字十三字）一日壹元　特別地位加倍　長期另議

23842

## 邢台捐稅重重
### 全縣共計四五十種之多 每年徵收約達二十萬元

【邢台通訊】中國頻年多故、徵斂浩繁、而一般貪汚官吏又不惜同謀求榮、敲骨吸髓、以致人民日處水深火熱之中、不克自拔、本縣爲冀南重鎭、捐稅向稱繁苛、目下共計、不下四五十種、省縣兩方每年徵收約計二十萬元、其中違章浮收病商擾民者、尤不勝枚舉、現雖奉令取消數項、然杯水車薪、仍屬無濟於事、民衆倒懸、毫未解除、茲將本縣所有捐稅及應裁廢之苛雜彙誌於下、以供關心民瘼者之參考、

**省牙雜稅**　藥材牙稅年約三千餘元、騾驢牙稅年約三千餘元、碎炭牙稅年約七千餘元、席牙稅年約二千七百元、斗牙稅年約四千元、海貨牙稅年約一千四百元、木靛牙稅年約七百元、雜秤牙稅年約九百元、雜物牙稅年約二百餘元、蔴牙稅年約一千元、皮毛捐年約四百餘元、騾櫃捐年約二百餘元、差徭年約二千餘元、屠宰稅年約一萬餘元、牲畜稅年約一萬餘元、牲畜牙稅年約六七千元、皮毛牙稅年約五六萬元、

**縣地方款**　皮毛捐年約二萬六千元、猪肉捐年約二千三百餘元、猪羊腸年約三百元、羊肉捐年約七十餘元、柿子捐年約一千餘元、栗子捐年約七百餘元、蔴繩捐年約八十餘元、粗草紙捐年約廿六元、木炭捐年約五百七十一元、廢骨捐年約卅五元、舖戶捐年約六千元、皮渣捐年約五十元、氷棗捐年約一百元、洋紗捐年約四百餘元、谷草捐年約二百餘元、烟葉捐年約三百餘元、洋車捐年約二千餘元、妓捐年約五百餘元、戲捐年約三百餘元、東汪猪肉捐年約二百餘元、娛樂捐年約二百餘元、商會攤交騾櫃大車駱駝等捐年約二千五百元、

**奉令取消**　縣府前奉省令飭限期裁廢差徭、皮毛捐、騾櫃捐、及縣地方谷草捐、粗草紙捐、羊肉捐、猪肉捐、東南區（即東汪）猪肉捐、烟葉捐等、查省令取消之皮毛捐、乃係將辦省之四百餘元裁廢、並非將縣地方之二萬六千餘元皮毛捐取消、本縣皮毛行、因見報載各節、致發生誤會、乃趁此機會呈請省府、請求完全豁免、惟縣地方皮毛捐爲本縣教育經費命脈所繫、一旦予以取消則邢台教育勢必致完全停頓、故現在縣府及教育局紛呈省府及各廳、詳陳理由、請以全縣教育是重、勿予裁廢、現省府及各廳正在審慎考慮中、

**應行裁廢**　一、脚騾牙稅——現在中國交通事業不發達、各項運輸專賴脚騾、當是業者多係貧苦農家、每年餐露飲風、飽嘗艱苦、總計終年所得脚價、必以半繳納稅收、値此交通事業不發達、正需脚騾運輸之時、應予以提倡、豈容變本加厲、酷爲摧殘、二、碎炭牙稅——碎炭爲日常生活必需品、且礦務落後、正應提倡援助、共謀發展、絕不宜課以重稅、加以摧殘、三、席牙稅——本縣東南區居民、無營商者、編織蘆席、爲農產一種副業、該區婦女皆嫻編製之法、每年所賺尙不足日常花消、況値此提倡農產副業之下、更應早日取消、以蘇民困、四、木靛牙稅——木靛之一項、爲人民染衣所必需、數年前本縣農民多有種靛者、後因課稅奇重、一味摧殘、致不能與外來靛抵抗、漸被壓倒、現無一家種植者、五、蔴繩捐、本縣各鄉貧苦農婦、於冬暇之時、剝蔴紡繩、逢城內集期、到市售賣、得錢度日、其窮困艱苦情況、可想而知、乃課之以稅、實屬病民之舉、六、木炭捐——縣屬山川區居民、每於冬季砍伐山林朽木、燒爲木炭、貧窮農民、擔數十斤來城販賣、遙遙百餘里、飽嘗艱辛、所獲蠅頭小利、除川資外、所餘無幾、再經捐稅剝削、更分文不存、以上所述、皆係實情、

## 增兵入閩總攻共匪
### 連江激戰縣城將收復
## 川省再召會議

【上海電】閩訊、連江殘匪現在激戰中、該城即可收復、省城人心已大安、【廈門電】總攻汀寧在即、省委楊德隆爲寧化縣長、已電知總部、薛岳率豫保安第一支隊二三四等三團五千人、乘廣利等兩輪、抵廈、即在嵩嶼登岸、徒步入漳、歸東路總部指揮、總攻長汀期近、按豫保安隊剿匪向稱得力、贛行營、增兵入閩、尙有四十九師已抵省、六十師駐閩東、七十八師駐泉永、尙未到、將一舉破閩贛匪巢、【南昌電】泰和縣東南汴村、匪化多年、爲往興國之交通要道、近被國軍收復、積極辦理善後、駐軍助民架屋割禾、日趨安定、【南昌電】據由驛前逃出難民稱、驛前有受傷匪兵三千餘因無藥醫、呻吟極慘、近由寧都瑞金各處押來士民三千一部已到驛前、聞係補充僞三軍團、被押士民、怨聲載道、【重慶電】劉湘近乘各路軍事停戰之際、再在成都召集會議、並將於最後總攻時、增調生力部隊參加、【重慶電】劉近准潘文華之請令前線各路軍、建築工事、暫取守勢、候秋涼後、再行圍剿、劉從雲已由順慶飛返成都、平訊、劉湘電平、謂萬源殘匪、日來迭次乘機反攻、均被擊退、匪勢已狼狽不堪、業令各路跟踪相機追剿、原文略云、萬源殘匪日來迭次乘機反攻、均被前線各部悉數擊退、並捕獲甚衆、匪勢確已狼狽不堪、除令各路跟踪相機追剿外、特聞、

## 中國經濟委員會擬組
## 糧食統委會
### 實部邀糧食界商討

【南京電】經委會擬組織一糧食統制委員會、負責統制全國糧食、實部曾邀集有關係各機關及滬上糧食界巨子、來京商討、近正舉行籌備會議、已決定仍採用委員制、由金融、糧食、及政府三方面、會同組織、工作範圍、包括積極與消極兩方面、先對全國之糧食產銷、稅則、運輸、種植等、加以愼密調查統計、再按照事實、聘定專門人才、從事合理的解決與改進、惟茲事體大、何日成立、刻尙未定、

## 江西各業工人
## 請求平抑米價

【南昌通訊】贛市各業工會前日上午九時假省黨部大禮堂集合、計到碼頭等工會工人代表共二千餘人、向黨政機關請願平抑米價、由市工聯會委員徐喆仁、宗雲亭、徐林、胡正濤、唐光斌、夏雪山等任請願總代表、九時半齊整隊出發、事先由徐喆仁臨時召集各業工會常任理事談話、囑轉飭各工人嚴守秩序、首至

**省黨部**　各請願總代表投刺後、當由胡書記長接見、先由各代表面遞請願書（文詳後）、并陳述各請願要點後、旋由胡書記長逐一答復、并示即日召集本市米商討論抑平米價辦法、對於請願各要點自當分別設法辦到等語、各總代表聆示後、以結果圓滿、乃興辭而出、于是復領隊赴省政府、當由該府交際主任羅有華出任接洽、所有工人則佇立省府、各總代表將請願書面遞羅君後、并請轉呈劉秘書長、是時龔委員伯循因紀念週後、當交省府辦公、比即親出接見、首由總代表徐喆仁陳述請願要點後、龔委員當根據請願書治標辦法四點、逐一詳爲解答均允極力設法辦到、復親至門首操場對請願工人代表訓話并對請願總代表面諭略謂關於本市黨部暨市政委員會、因天氣炎熱、且工人係一日不工一日無食、爲節省時間計、囑不必前往、所有請願書概由其轉辦、各請願總代表聆悉後、以結果極爲圓滿、當興辭而出、正整隊赴行營時、龔委員乃復諭亦不必前往、可由省府轉呈核辦、至十二時許始宣告散隊、呈文、

**爲請求**　事、竊本省自入夏以來、久旱不雨、禾苗枯槁收穫無望、災區之廣幾遍全省惟以奸商乘機居奇、近日米價繼漲增高、若不抑平米價、制止高抬、殊非愛護民衆維持社會安寧之計、且災區廣闊、晚稻又恐無收、明年春夏之間、勢必險象環生、似應預籌妥善救濟方法、使難關得安全渡過、茲擬訂治標治本辦法二種（甲）治標辦法（一）査封各米商存谷存米由官廳設立公賣處若干所（二）規定今年至明年新谷登場止之一定米價（三）興辦平糶三十所、（四）若有奸商囤米不報、未曾査封者、予以沒收並嚴予懲辦（乙）治本方法、（一）籌撥的欵整頓水利（二）籌措欵項賑濟農村、上述治標治本辦法爲當務之急、理合備文呈請鈞長俯賜鑒核、實爲公便、謹呈、（下略）省市政府爲救濟米荒計、特商本市各銀行赴各鄉採辦米谷、在鄉谷未曾到前、先由裕民銀行電滬購貢米十萬石、先運一萬石來省、現悉此項貢米業由滬起運到省、除在滬留下二千餘包外、本市共運到貢米七千餘包、此項貢米現暫停裕民銀行堆棧、將由當局統籌平糶辦法、據某

**市黨部**　市政委員會二機關負責人向記者談、貢米價格連運費計算約十須價二元餘、惟政府爲救濟平民而辦米若照原價出售、似嫌過昂、將來平糶時、決以最低價格出售、庶救濟得以徹底、以週來米價飛漲、日用物價亦隨之繼漲增高、雖一再經召集米商談話、令其自動抑平、終屬未見效果、現爲維持平食計、一面會同商討解決米荒之根本辦法、一面採釜底抽薪之法、派員調査本市米谷存數、及私人囤米數量以便嚴厲取締、以杜壟斷居奇之弊、並派員赴近外一帶收買米谷、以資源源接濟、

## 引洛入淮糾紛
### 皖省府派員赴豫調查
### 裴益祥過蚌談利害

【蚌埠通訊】豫省建設當局、前開挖惠濟、賈魯兩河、將引洛入淮、安徽旅津旅滬各同鄉會、及安徽導淮協進會先後函電、呼籲反對、愈以引洛入淮實現、淮水無處宣洩、倘遇霪雨、恐皖北千里平原、必將盡爲澤國、導淮協進會復推派代表程紹元、王履祥、由蚌乘車赴豫、實地調査屬實、復據情分呈皖政當局、及中央各院部、請迅轉電豫省制止以隣爲壑之政策、皖主席劉鎭華、爲俯納民意起見、特派皖鄂三省邊區剿匪總司令參議陳傳新會同建設廳技士溫毅、由皖北渦陽縣路陸、先行入豫從事實地調査、最近復加派全省水利處長裴益祥、赴豫視察、以示愼重、茲由省垣過蚌、赴導淮協進會接洽、搭車至徐、轉車赴鎭、封裴臨、語記者、吳忠信長皖政時、[...]會奉命參加河南水利合[...]、並提出制止引入淮一案、經議決、嗣後河南若有水[利]計劃、關係隣省者、咨商三省政府、關係淮河流域者、咨商導淮委員會等語、尙恐陽奉陰違、故此次必須親自履勘、始明眞像、此事要點、全在引黃、姑無論虹吸管大小、終須黃河水系與淮河水系不相混亂、設一旦黃河決口、由黑崗口灌入、沿惠濟河、流直下皖淮流域、必受水患、退一步有黑崗口柳園口等處、縱不決口、或由他處決堤、一片黃流、亦必由惠濟入淮、可無疑義云、

## 本報懸賞徵文

九月十五、爲日本首先承認滿洲國之日、本報擬於是日增加篇幅、藉表紀念之意、爰特徵集論文、訂定簡章如下、

△徵文題目

一、我國建國政策之與當發展與列國承認問題、

一、恢復疲弊農村並其繁榮策、

△徵文規則

一、徵文用文言語體均可、必須繕寫清楚、加點句讀、每篇不得逾五千字

二、稿末必須註明姓名住址、加蓋圖章、但題下署名聽便、

三、徵文期限以九月五日以前寄到、過期不收、

四、來稿取錄者在九月十五日本報發表、其未經取錄而附有相當郵票者陸續寄還、

五、來稿必須寫明寄交本報編輯部徵文股收、

六、取錄者之酬金、在十月初旬分別郵寄、

△徵文酬金　酬金分三種如下、

甲等　篇酬國幣五十元

乙等　篇酬國幣三十元

丙等　篇酬國幣十元

△集漫畫

一、漫畫取材須切合承認滿週之意味、

一、其能描寫者、將取

一、材料寄下亦可、

酬金、甲等五元、乙等[...]元、丙等二元、

1967年

## 旱災後之浙江省
### 商家關門鄉村匪熾
### 徐州蚌埠糧價大爲平穩

【杭州電】浙省各地、現已顯受災旱影響、縣鎭商市益衰落疲憊、商店收場關門者日多、又各縣即素無匪患之鄉近已發生散匪綁架焚劫事件如浦江西鄉、素無匪患、該鄉王社村竟深夜突來持槍匪徒十餘人、肆行焚劫、乃因該村十餘家多係佃農自耕農容無可搶、臨行綁去一人、並將全村房屋焚燬、以洩憤婦女二人被焚斃、此種農村匪訊、足証治安前途深堪注意前報載浙全省災旱獨溫台早稻可豐收消息、現據第四特區行政督察專員電省、謂非事實、該區災情奇重、經迭電籲請救濟在案云、【上海電】湘縣府以旱災嚴重省庫支絀、擬發行地方公債三千萬元、公債條例及還本辦法、均經擬訂、呈請立法院審核、浙建廳長曾養甫、特來滬向銀行界接洽、該公債發行及抵押事、【徐州電】徐埠糧價、近日自然平抑、已漸降落、因各地粉商暫停競購、四鄉農民、大批運銷、故市價轉低、連日平滬通車因機車輒生阻障均悞點云、

## 中國交部九月一日
### 召開全國郵政會議

【南京電】交通部爲改進全國郵政業務起見、決定於九月一日、召開全國郵政會議、此事業由郵政司積極籌備、並令飭郵政管理局儲匯總局等預備提案、派員出席、頃據郵政總局消息、此次全國郵政會議之出席會員、業已規定爲交通部長次長、交部郵政司正副局長、郵政總局儲匯局長及科長、各郵區郵務長因事不能出席、如郵務長各儲匯分局正副經理暨負有郵務行政責任之其他人選、經交通部長核准、亦得出席、該項通知命令已接得、並限定如有提案、須於開會以前、送到交部、以便列入議程、至於開會日程、暫定由一日起至三日止、共開三日、如議案過多、或臨時延長一二日、並聞交部現已收到關於改進郵務之提案已甚多、正由郵政司整理郵政會議簡則、全文共十五條、舉凡會議日程及議事規則、均有詳細釐定云、

【中訊】綏紀亮由綏遠抵平、紀氏於綏殿英事件解決後、曾由京飛往陝甘、轉赴寧夏、接洽要公、最近由寧乘汽車到包、過綏遠時、小有勾留、據紀氏在站語記者、本人此次遨遊西北各地所得印象甚佳、最近擬撰述西北遊記、公諸社會、陝甘兩地農作物、因雨水調勻、今年可望豐收、寗夏兵燹之餘、公私損害甚重、地方當局現正努力於救濟中、綏遠最近遭遇水患、損失奇重、傅（作義）主席業已電呈中央、請撥急賑、本人在平無多勾留、擬於下週內返京一行、向中央報告一切云、

## 榮轉參謀本部附
### 小松原少將來京

由哈爾濱特務機關長、榮轉參謀本部附之小松原少將、於赴任之途次、在新京小住、[...]在滿洲屋旅館之談話如次、北鐵關東軍軍隊輸送賃金問題、北鐵蘇聯側、以二千五百萬盧布法外之計算尙未解決、哈爾濱線區司令部、今後當與之交涉、該少將於卅一日離京、途中在奉天、大連略爲周旋、豫定於五日乘大連出帆之亞美利加丸赴東京云、

## 通俗演義 覺世奇談【三二】

清溪道人編次　冲和居士評校

### 第七回 窺珠玉諸兇謀害 觀梅雪二友和詩

三

秋僑說罷、將船頭上一塊大石、一刀砍爲兩半、只見火星亂爆、萬點紅光、回看刀口、毫無傷損、鶻長水手嚇得箇箇伸出舌頭、半晌也縮不進去、秋僑喝道『汝等還不行船、待要怎地？』水手齊答應一聲、纔撑篙駕櫓把船飛也似行將開去、一路上小心伏侍、不敢毫忽怠慢、行了數日、早到河南界口、秋僑吩咐停舟、大家上岸、僱來一夥脚夫、將船內貨物行囊、盡行搬起、又賞了船上些銀兩、水手等磕頭致謝而去、有詩爲證、

捆載揚帆促去程、
幾番險處獲全生、
英雄不與舟師較、
贈別猶輸橐內金、

再說秋僑等一行四人、共入城內、逕遞到于家下、算還衆脚夫辛力錢、將金寶搬入中堂堆疊了、進內換了衣巾、和瞿天民重行賓主之禮坐下、又喚渾家出來相見了、整頓酒席相待、瞿天民喫罷起身謝別、秋僑不肯、留住過了一夜、次早携帶禮物等同往盧家拜謁、併訴往日哀曲、盧店主道『老朽屢屢催促縣主、嚴行比較、緝獲兇盜、數年已來、並無影響、有負重托、甚覺赧赧』瞿天民道『有累長者費心、銘刻心版不忘大德、但事經數載賊已潛踪、諒來無處追究長者不必再往縣中催促』盧店主甚喜、整設酒席相待、秋盧二處、互相欽留、瞿天民兩家盤桓、兩全情誼、不覺又住了數日、忽一日堅執要行、秋僑苦留不住、只得送別、將行囊金寶、一一交點明白、又問『相公別去主意作甚經營？』瞿天民道『小生無才、學儒已成畫餅、行醫更覺無顏、總不如仍舊販賣綢疋、即義中取利、無愧於心、兄長別有什麼好生計？望乞提帶更妙』秋僑哈哈大笑道『區區生計全憑着一匹駿馬一口寶刀一副弓箭、相公如何去得！』瞿天民道『當今離亂之際、若能弓馬熟習、取來公名、易如反掌、況兄長偉然一軀兼能武藝、何愁不致身富貴直上青雲哉！可惜不佞手無縛雞之力、心雖羨慕、而力量不勝、奈何、奈何』秋僑道『男兒大節、非武則文、區區怎望那個地位、但有一心事、每欲稟明、又不敢輕於啓齒、今已臨別、不得不言了、乃附耳低言道『小弟從幼不才、自恃着薄薄有些技倆、做了那殺人放火的勾當、昔年刦公財物、殺死兎兒者乃區區之事也、反累公身繫大獄、幾死復生、故旅邸相逢、托辭同往、所慮者北路上我輩極多、實欲護持公之本利還鄉、以贖前罪、不測平山村店、殺賊全家、救了相公主僕之命、區區之寸心盡矣、當今聖上、雖是英明、奈四下干戈未息、盜賊橫生、路途梗塞、相公有此財貨、是享田園之樂、不可復爲商賈以蹈危險』瞿天民連聲稱謝、

鴉片・嗎啡
斷癮迅速安全
戒除後再吸煙
福
嗎那兒

新張披露廣告

啓者哈爾濱邊特兄弟商會素蒙諸君贊許茲爲便利諸君起見於八月二十六日起在新京日本橋通二番地設立支店請駕光臨賜顧爲荷

一、紳士用
最新歐美流行摩登新式各種洋服大氅外套風衣

一、女士用
最新式婦人服小孩服各種毛皮類

一、定做各種男女西服各種精美貨物價值從廉歡迎諸君來店參觀

新京日本橋通二二番地

邊特兄弟商會啓

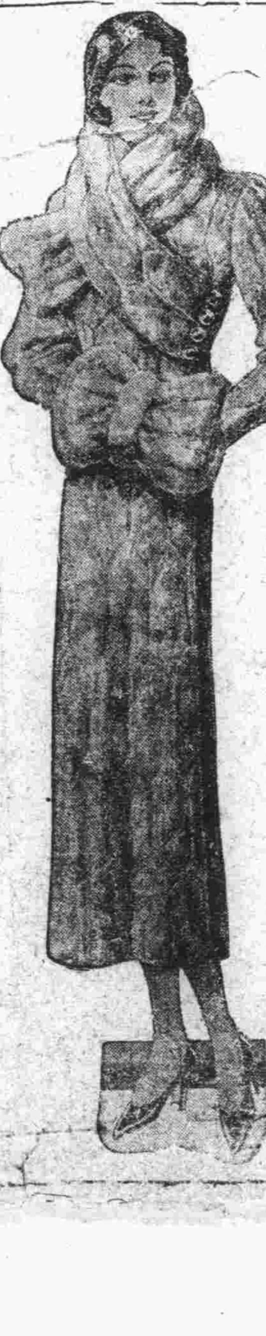

蒙各官署賜用

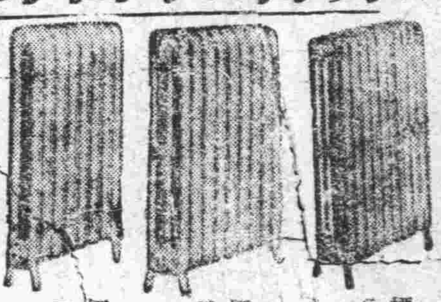


營業課目
製造並各[...]品及基爾特式
特許村上式高熱煖爐
特許村上式溫水管子
溫水蒸汽煖房
輕便鐵道上搬運車車輪製造及修理
電氣接嵌及一切瓦斯嵌接
製造汽鍋及一切鐵活
各種機器鑄造製造
承辦製作器具

日滿放熱器製作所

支店　新京尾上町七丁目六番地　電話二一一三番
本店　京城府京町四〇番地　電話一〇七四番

價格低廉
交貨迅速


9—2

## 黃郛日內即將北歸
## 華北問題難望進展
### 廬山會議決定華北外交政策
## 中國態度堪注目

【上海三十日電】與蔣、汪、兩氏協議終了之黃郛氏、近傳有北歸之旨、與此相伴華北問題交涉、今後之成行爲各方面注視之點、關於本問題、公使館附武官補佐官影佐中佐、率直述其意見如左、

黃郛氏在此一年間、不過僅解決一件通車問題、何等之實力與特殊之權限全無、黃郛氏今携帶如何之根本案歸任、亦不能期待華北問題交涉之展開也、

黃郛氏、從來無所謂誠意、曾在上海自治協會謂日本爲鱶、中國爲航行大洋之船、中國欲脅迫此鱶、則與鱶以好餌、誘至淺瀨、即容易擊之、

據此觀查、彼不明世界大勢之謬見、極爲顯然、於廬山會議、其華北問題之根本方針如左、

一、因日本對蘇關係、無南下餘地、以拒絕日本側之要求、
二、於華北之經濟進出、絕對反對、
三、交涉之對方、由關東軍當局以可能限度希望其選外務當局者、
四、戰區內之交涉、決定行技術的與部分的、

南京政權之態度、始終執此謬見而貽誤國家、不勝遺憾、黃郛氏對日本、面從腹背、於此等頑迷固陋之現政權絕對指揮下、即使北上、無不能爲華北民衆而披瀝誠意與日本交涉也、故黃郛之北上全然無意味、由此點言之、則爲代表華北民衆利益、殊願有以誠意當交涉之任之人、黃郛既以無誠意態度北上、直等於潰爛其自己面目、明乎此則黃之是否北上、尙未敢斷言也、

## 日本改組在滿機構問題
## 陸相首相將開始政治交涉
### 三省意見不同希望政府提出妥協案

【東京卅一日電】林陸相、橋本陸軍次官、永田軍務局長、卅日午後四時半會於陸相官邸、橋本次官報告、謂三十日定例次官會議後、求會見河田書記官長、就在滿機構改革問題、決心期望貫徹陸軍議案云云、繼復有種種協議、決定由林陸相自身立於陣頭與岡田首相、廣田外相爲對手而入於所謂政治的交涉、並排除萬難以貫徹陸軍議案、午後六時散會、據此或於三十一日閣議開會前或散會後、林陸相必與岡田首相或廣田外相會見、而入於政治的交涉之第一段、又部內之大勢、對於拓務省案不認爲有陸軍案之對案的價值、

【東京卅日電】橋本次官、於事務次官會議散會後、復與河田書記官長、金森法制局長官協議、由橋本次官說明在滿機關改組問題、與外務拓務兩相交涉之經過、陸軍案最妥當、而三省意見對立僅此放置、則殊堪憂慮、故希望政府、於此時作成解決案、以期此問題之從速解決、河田書記官長、亦諒解軍部之意向、或更開三省事務次官會議、交換意見、其結果或由內閣作妥協案或開關係閣員會議、由政治的交涉以圖打開局面、又重光、坪上兩次官、亦於會議後、交換該問題之意見云、

## 駐滿大使制度
### 以外交官制爲基礎
### 陸軍側如不同意時則仍維持現狀

【東京三十日電】在滿機關改革事、日外務首腦部、對外務案持以最妥當之信念、與陸軍省交涉、意見尙未一致、林陸相希望政府解決、故今後更須協議對策、如對於最少限度主張之駐滿大使須以從來同樣外務官制爲基礎、而不同意、則與拓務省取共同步調、而仍維持現狀、意見似已一致、蓋陸軍案意在把握在滿洲特殊會社之業務監督權欲收政治、經濟產業等對滿策實行權之全部於其手、帶有軍部獨裁案之性質、外務省則由滿洲國之現狀、對陸軍案之內容認爲有可以承認之許多理由、但此種承認係適於變態的、一時的、陸軍側則欲爲正常時態制度化、關於此點、與外務案、尙有根本的相違云、

## 三省固執己見
### 可注目岡田首相之措置

【東京三十日電】在滿機關改革問題、依關係者之折衝、以期待圓滿解決、因與日本政府之意相反、對於滿洲根本方針之不同、三省案之意見全成對立、因而惹起面目問題、感情問題、三者對立狀態之現狀、政府亦不能有政治的解決、於三省間妥協之策、因自無目標之渦中拽出、以調停之、則更起糾紛、故認爲今非其時機、惟有監視其成行、聽取各各之意見以自重之一法、陸軍於現地因特殊事情、以急速成案爲急務、橋本次官、於次官會議後與河田書記長會見、重將陸軍案、披瀝說明眞意、要求得爲成案、外務、拓務均以自案之妥當性爲强調、向主張貫徹之途、邁進之形勢、前途之波瀾可以豫想、岡田首相之措置、爲各方面注視之的云、

## 蘇聯航空事業

【哈爾濱三十日電】蘇俄航空事業大要如左、

△航空路延長、一九二三年四二〇啓羅米、一九二八年九、三二六啓羅米、一九三三年、三七、〇一一啓羅米一九三七年將有二〇〇、〇〇〇啓羅米、

△輸送旅客、一九二三年二二九人、一九二八年七、〇二二人、一九三三年四二、四九七人、

△輸送郵便物、一九二三年一八噸、一九二八年六七、八噸、一九三三年一、九八六、二噸、

△輸送貨物一九二三年〇、一噸、一九二八年八五、三噸、一九三三年、一四七、〇五噸、

△定規航空路（本年七月末）

（一）莫斯科海參崴間八〇〇〇粁每日飛行、
（二）伊爾庫之庫、亞庫芝庫間、三、七〇六粁、每月九回、
（三）伯力歐哈間一、一〇〇粁、一週四回或至二回、
（四）伯力、阿烈庫間、九五〇粁、一週四回或至二回、
（五）海參崴彼得保洛斯克間四、〇〇〇粁、航行數不明、
（六）莫斯科第佛利斯間、三、〇二五粁、每日航行、
（七）莫斯科案齊間、每日、
（八）勞斯特夫阿斯特拉罕、
（九）莫斯科塔什干間、三〇〇〇粁、隔日、
（十）莫斯科阿爾馬阿塔間二、五五〇粁、
（十一）莫斯科斯達林古拉德間、
（十二）哈里可夫白爾建斯庫間、
（十三）諾烏奧西比爾斯庫庫拉斯諾烏奧德斯庫間、一、一〇〇、粁、一週三回、
（十四）阿爾馬阿塔、加爾勘特間、三〇〇粁、一週一回、
（十五）塔什干斯塔利那巴特間、九六三粁、一週一回、
（十六）斯塔利那巴特、庫利亞布間一八〇粁、一週一回、
（一七）斯塔利那巴德、包祿木間、
（一八）斯塔利那巴德、勞古間一七〇粁每月六回
（一九）茶爾就伊、塔孝滋間四六九粁、每日、
（二〇）諾烏奧西比爾斯庫庫滋內庫間三三〇粁每日
（二一）列寧古拉德、拍特勞札烏斯其搜塞利斯庫間九三〇粁、
（二二）馬爾漢蓋利斯庫、烏斯其搜塞利斯庫間、
（二三）馬爾漢蓋利斯庫、伊基馬間、
（二四）奧布德爾斯庫、烏伊德勞夫斯庫間、一、七〇〇粁、
（二五）莫斯科民斯庫間、
（二六）哈利可夫、基輔間
（二七）哈爾可夫、敖得薩間四〇〇啓羅米、
（二八）莫斯科、列寧古拉德間六五〇粁、
△國際定期航空路、
（一）莫斯科、伯林間、三、〇〇〇粁、每日、
（二）塔什干加布爾間、一四〇粁、每月六回、
（三）烏挨爾夫內、烏秦斯庫、庫倫間、四五〇粁隔日、
（四）巴特特黑蘭間、現在廢止、

## 若政治的折衝
### 仍有相當之迂餘曲折

【東京卅日電】關於在滿機構之改革、不難望其從速解決、事務的折衝、以至要望其政治的折衝、政府首腦部之意向、關於在滿機關之改革、於命令系統、監督之權限、機關之形勢等、根本原則、意見一致、早晚可告圓滿解決、而事務的折衝、則解決困難、岡田首相兼攝拓相有複雜之關係、向政治的折衝進行尙需時期、須視事務的折衝、俟其機之成熟再進行政治的解決亦不爲遲、因之該問題之關係、移向閣僚間之問題、仍有相當之迂餘曲折可豫料及也、

## 維林頓
### 又排斥日本品

【東京三十日電】據悉得尼村井總領事電、新西蘭之維林頓先此會與瑞士相同、謂日本政府證明之剃鬚用刷子、能致炭疽病、以此理由而禁止輸入、日本外務當局以全無罹炭疽病之事實、而藉以爲排斥日本品之口實、此種詭計殊爲遺憾云、

## 菱刈軍司令官 昨赴旅順

菱刈關東軍司令官病愈、茲爲靜養、卅一日午前九時由新京乘『鳩』號車、帶今岡副官赴旅順云、

## 古北口之外交辦事處
### 九月一日開始辦公

滿洲國與華北間、重要關門之一之古北口、其旅券查證事務、從來以熱河省公署、古北口辦事處爲代表、此次外交部新設辦事處、處長纖事務官以下二名之處員、自九月一日開始辦事云、

## 美國對海軍縮減之主張
## 反對犧牲大型戰艦
### 不容日本政府之提案

【華盛頓三十日電】日帝國政府、於廿八日命外務省代辦者、非正式發表之海軍縮減會議對策、美國政府對此尙未加以批評、而對豫備交涉、意如不容日本政府之提案、將必廢棄華府條約等意見、謂尙未到討議時期、而竟不多談、然觀測謂代辦者之提案必爲更改海軍力之比率、乃至修正比率主義低減單艦噸數、而豫測謂雖然要求更改現行比率、日本政府未必要求數量的比率均等、意必按海岸線防備上必要地理的比率的要求、至於低減單艦噸數制、作戰部長維里阿不斯坦來特提督早已表明反對意向、廿九日言明如左、

美國絕對反對犧牲大型戰鬪艦之戰鬪力效用並能力、而依現今之進步造艦方法不減去現在大型艦之戰鬪力、而減單艦噸數之事、未必不可能云云、

## 波羅的海三國協定
### 意見完全一致之內容披露

【里加二十九日電】萊多尼亞立陶宛愛沙尼亞三國政府代表、日前於里加參集、關於三國協商案曾進行協議、而至二十九日波羅的三國代表間、完全意見一致、新協定以俟三國政府之批准、即發生效力、協定綱要如左、

一、期波羅的三國政府之外交政策統一、三國外相於定期遂行會合、
一、對三國政府之領事外交事務謀互相緊密之協力、

## 日對海軍會議
### 其方針訓令案
### 提出四日閣議

【東京三十日電】山本少將携行政府最高方針赴豫備會商、與本會議之訓令案內容、俟在外務、海軍兩當局關於細目檢討之後、再修正字句豫定提出九月四日之閣議云、

## 地方稅納付規則
### 財政部業經規定

民政部、財政部、興安總署等合同制定地方稅木捐規則、於本年九月一日施行、其規則條欵如下、

第一條、縣或旗關於其管轄區域內所砍伐之木材對此項木稅納付者、得依本規則課以木捐、
第二條、木捐之稅率定爲木稅額百分之二十五、
第三條、課木捐之縣、或旗應委託徵收木稅之稅捐局代徵、

附則

本規則自康德元年九月一日施行、
對於本規則施行前應課稅之木材其課稅仍照舊例、

## 寧城畝捐辦法
### 民部制定

民政部、近查熱河省寧城縣呈送委託代征地方稅調查一覽表、畝捐紛亂、未便長懸、究應如何整理、特令熱河省長查報、茲據呈覆、以該縣蒙民應納畝捐向繳縣署、並無異言、自事變後、蒙民藉口自治、多不認交、茲爲事權統一起見、嚴令該縣蒙民遵章凍繳、並擬定寧城畝捐辦法、呈請民部鑒核、業經民政部准予辦理矣、

## 葡公使訪日外相
### 對歐政情交換意見

【東京三十日電】葡萄牙公使陶馬斯代麥拉氏三十日午前十一時於外務省訪問廣田外相、關於歐洲政情、交換種種意見、會談三十分鐘辭去云、

## 美代表台維斯
### 定期赴倫敦

【海得巴庫廿九日電】羅大統領於廿九日招待軍縮代表諸曼台維斯於海得巴庫、協議海軍豫備商議對策、議定台維斯氏於九月向會商地倫敦出發、如軍縮幹部會、能照豫定開會、則更提前早日

## 美謀成第一海軍國
## 積極大造艦
### 先完成廿四艘再造七十八艘
### 需費五萬萬美金

【華盛頓電】美海軍部定造文生氏海部法案下規定之軍艦二十四艘、於是使美國海軍得臻倫敦海軍公約所許實力之舉、乃更進一步、造艦合同之與私家船廠訂定者共値美金五千三百萬元、計爲巡洋艦四艘中之兩艘、驅逐艦十四艘中之六艘、潛艇六艘中之三艘、共餘十三艘、由政府造船廠造之、羅斯福總統宣布此項造艦程序、謂私家與政府船廠之工作、均應儘速開始云、此二十四艦告成後、美國尙須建造各式軍艦七十八艘、始可臻倫敦公約所許之充分實力、按文生氏海軍法案准允美國海軍增造軍艦至倫敦海軍公約所定之限度、計需費美金五萬萬元、該案於本年三月二十七日由羅總統批准、

## 在滿機構改革問題
## 最後由政治折衝歟

【東京三十日電】在滿機關之改革之河田書記長、三十一日之閣議後陳述關於各省案之主張不同、調整意見於坪上、重光、橋本之關係次官、同時求調整案之作成、而委囑於金森法制局長、於九月六日之次官會議前可以成案、使事務折衝就緒、右會議若不能安協、則陸外、拓三相之政治的折衝、可觀測也、

## 國聯總會
### 九月十日開幕
### 討論設立汎歐委會

【日內瓦三十日電】國聯理事會大會、定九月七日舉行、聯盟總會、定九月十日舉行、此次總會將討論之問題、有秘書長關於聯盟工作自上屆總會迄今之報告、三國代表任期屆滿、更換新代表問題設立汎歐委員會問題云、

## 希首相完成以黨治國
## 着手强化二期黨工作
### 分國政爲政治軍事黨務三部
## 巴本氏將任副總理

【柏林三十日電】希特拉首相、以六月三十日之清黨事件、初加斧鉞於那共斯突擊隊、旋即告一段落、日前以投票而兼攝總統、因得償其多年之以黨治國宿願、刻已着手於第二期之强化黨勢工作、並聞擬新任命希特拉總統顧問資格之普魯士首相兼聯邦航空相凱林古將軍、國防相布侖堡將軍、及那共斯副黨首祿多福、霍斯氏、三人爲那共斯三巨頭、各於希特拉首相指導之下、擔德意志國運於双肩而分別處理國政、分國政爲政治、軍事、黨務三大部、凱林古航空相代新任奧國公使、巴本氏爲副總理、並處理一切政治問題布侖堡國防相、指揮全般軍事、並與以宣戰構和之最後決定權、霍斯氏則委以黨務之全權、當空擊隊改組後再建設之重任云、

## 劉湘將復職歟
### 一說張學良接任

【上海卅日電】劉湘之上海代表、於廿九日關於劉湘之留任、依各方面之慰留、劉湘承諾督勵討伐共產軍、維持現狀、迄至後任之到任爲止、劉湘發表、現在住於重慶廿華里之李壩子云、

【南京二十九日電】劉湘氏目下在重慶、雖傳說因蔣介石汪精衛兩氏之慰留、有打消其辭意、但據聞蔣介石氏鑑於將劉湘氏如仍留任、於四川省則積弊更深、故有意以張學良或張羣氏替代之意云、

## 美國與古巴
## 締結通商條約
### 日貨將受打擊歟

【東京三十日電】因美國古巴締結通商條約、日本綿製品、刷子、鉛筆、等輸出古巴之製品、將受打擊、日外務省於三十日、向渡邊哈巴那代理公使拍電、着與古巴政府交涉

## 考察團由倫敦起程
### 我國顧問易納氏爲該團嚮導
## 英國財界親日熱烈

【倫敦二十九日電】英國經濟聯盟組織之滿洲視察團、除先發之團長潘比卿、其他三氏、塞利古曼洛可庫、比告特氏、伴同嚮導者之滿洲國顧問易納氏、二十九日乘馬及斯其庫號、赴美國、於舊金山與潘比卿會合後、即赴日本云、

【東京卅日電】據中外商業新報所載、最近英國財界、親日熱甚形膨脹、日本財界亦以多大好感迎之、日本財界關於派遣使節、民間經濟團體之首腦部間、亦有種種考慮、以鄉誠之助男或串田萬藏氏爲最適任、但鄉男近來不勝健康、結局以串田萬藏氏爲最有力者、以氏爲中心、經濟諸團體、日本財界之有力者、皆有參加渡英之狀態、其成功可期而待也、

## 英倫每日電報之論調

【倫敦三十日電】英國產業聯盟滿洲國產業經濟視察團出發之際、每日電報、在三十日之新聞、有如左之論調、

滿洲國之迅速且能率的發展、非僅日本之利益、乃世界共同之利益也、若依視察團訪問滿洲、日英兩國間於滿洲國成立、關於施設機能及商業交易所等分野、分配之協定時、則該協定漸次於他之分野、亦將擴大、而爲妨碍今日的世界貿易恢復之苛酷的日英兩國間競爭問題、亦將在友好的精神之下、藉以解決也、

## 日本籌措新財源
## 增稅說抬頭

【東京三十日電】關於新財源之籌措、大藏省決定自政府貸金回收中籌措一千萬元、然大藏豫金部、震災當時之關係地方、以東京、橫濱爲中心行低利資金之通融、其收回自本年以降二十年間、餘三千萬元之政府貸金、若行收回、則誠困難、政府貸金財源、對於一般歲入之預金部、爲郵便貯金、亦以低利行之、故政府可以優先的回收也、

【東京三十日電】大藏省對於國債之續落、全視爲一時的現象而依然靜觀、蓋此次暴落、由於七月、八月、季節的銀行儲金之減少、短資之緊張、及一部亂投機之活動等所釀成之空氣而演成、俟九月後、政府分布資金、再開始向增加銀行儲金之傾向而收買國債、則國債投資之不安、必然由根本上而歸於無有云、

## 任免及指敘
（八月三十日公佈）

△任橫山龍一爲財政部理事官著敍薦任三等此狀五級俸
△財政部理事官橫山龍一給在財政部理財司辦事
△汪清縣參事官片岡志高應即休職

## 各地商況
八月三十日

### 金銀

| | |
|---|---|
| 中銀收買產金價格（公分） | 三圓二〇 |
| 倫敦銀塊 | 二一片六分九 |
| 同 遠卯 | 二一片六分九 |
| 紐約銀塊 | 四九仙八分五 |
| 孟買銀塊 | 五九留比八分五 |
| 倫敦金塊 | 六磅一九志片三分一 |
| 紐約金塊 | 三五弗〇〇分 |
| 上海標金 | 九五七元七〇 |
| 新京足金每兩 | 一一六、〇〇 |
| 新京紋銀每兩 | 一、五〇 |

### 匯兌
滿洲中央銀行總行行市

| | |
|---|---|
| 金票（每百元） | 一一二圓〇〇 |
| 鈔票 同 | 九三圓五〇 |
| 現大洋 同 | 一〇〇圓〇〇 |
| 滙紐約 同 | 三三弗六分九 |
| 滙倫敦（每元） | 一志三片八分三 |
| 滙上海（每百元） | 九六圓〇〇 |
| 滙天津 同 | 九六圓〇〇 |
| 美法滙兌 | 六仙六九片三分 |
| 英美滙兌 | 五弗〇三仙四分一 |
| 美日滙兌 | 三〇弗〇六仙 |
| 中美滙兌 | 三五弗三七仙 |
| 上海英滙 賣 | 一志四片四分三 |
| 上海英滙 買 | 一志四片六分三 |
| 上海美滙 賣 | 三五弗二分三 |
| 上海美滙 買 | 三五弗四分一 |
| 上海東滙 賣 | 一一七元〇〇 |
| 上海東滙 買 | 一一七元三五 |
| 神戶美滙 賣 | 二九弗六分五 |
| 神戶美滙 買 | 三〇弗六分一 |
| 神戶英滙 賣 | 一志三片四分一 |
| 神戶英滙 買 | 一志三片六分五 |
| 國幣滙鎮平銀 | 七〇二兩〇〇 |
| 大連滙上海 | 九七元三二五 |
| 大連滙煙臺 | 九六元六五〇 |

### 錢鈔
城內現行

| | |
|---|---|
| 國幣每元合金票 | 一元一二一 |
| 國幣每元合鈔票 | 九毛三〇五 |
| 現洋每元合國幣 | 一元 |
| 金票每元合國幣 | 八毛九二 |
| 鈔票每元合國幣 | 一元〇七五 |
| 鈔票每元合金票 | 一元二〇五 |
| 金票每元合官帖 | 四百四十六吊 |
| 鈔票每元合官帖 | 五百卅七吊 |

●金融市場現行

●鈔票對國幣

| | 本日午前 | 昨日午後 |
|---|---|---|
| 開行 | 九三、一〇 | 九三、一〇 |
| 大價 | 九三、一五 | 九三、一二 |
| 小價 | 九三、一〇 | 九三、〇五 |
| 下市 | 九三、一五 | 九三、〇五 |
| 妥數 | 四萬四千 | 一萬六千 |

●金票對鈔票

| | 本日午前 | 昨日午後 |
|---|---|---|
| 開行 | 一二〇、六〇 | 一二〇、三〇 |
| 大價 | 一二〇、七五 | 一二〇、五〇 |
| 小價 | 一二〇、三五 | 一二〇、三〇 |
| 下市 | 一二〇、三五 | 一二〇、四〇 |
| 妥數 | 二萬三千 | 七萬元 |

●頭道溝取引所　八月廿八日

●金票對鈔票

| | 本日午前 | 本日午後 |
|---|---|---|
| 開行 | 一二〇、四〇 | 休 |
| 大價 | 一二〇、五五 | |
| 小價 | 一二〇、四〇 | |
| 下市 | 一二〇、五五 | |
| 妥數 | 二萬五千 | 會 |

●金票對鈔票　九月十三日

| | 本日午前 | 本日午後 |
|---|---|---|
| 開行 | 一二〇、三三 | 休 |
| 大價 | 一二〇、三三 | |
| 小價 | 一二〇、三三 | |
| 下市 | 一二〇、三三 | |
| 妥數 | 一千元 | 會 |

▲大連▼

●金票對鈔票　九月十三日

| | 本日午前 | 本日午後 |
|---|---|---|
| 開行 | 一二〇、三〇 | 一二〇、六五 |
| 大價 | 一二〇、六五 | 一二〇、八五 |
| 小價 | 一二〇、二五 | 一二〇、六五 |
| 下市 | 一二〇、六〇 | 一二〇、七〇 |
| 妥數 | 一五〇萬元 | 六五萬元 |

同 現行 一二〇、六〇

●鈔票對銀大洋 同 現行 九[illegible]

▲奉天▼

●國幣對金票　九月十四日

| | 本日午前 | 本日午後 |
|---|---|---|
| 開行 | 八九、三五 | 八九、一〇 |
| 大價 | 八九、三五 | 八九、一〇 |
| 小價 | 八九、三〇 | 八九、〇五 |
| 下市 | 八九、三〇 | 八九、〇五 |
| 妥數 | 八萬元 | 一五萬元 |

同 現行 一一二、一五

●國幣對鈔票　九月十四日

| | 本日午前 | 本日午後 |
|---|---|---|
| 開行 | 未 | 未 |
| 大價 | | |
| 小價 | | |
| 下市 | | |
| 妥數 | 妥 | 妥 |

同 現行 一〇七、六〇

▲安東▼

●鎮平銀對金票 現行 一五九、七〇

▲哈爾濱▼

●國幣對金票 現行 一一二、〇五

### 商品

●印度棉花
邊羅吉印 一二三
卜高魯印 一四三
沃琛拉印 一九六

●神戶豆餅
十一月卯
十二月卯 三、四三

▲大連▼

●豆餅（一塊鈔票價）

| | |
|---|---|
| 現行 | 一、二八〇 |
| 九月卯 | 一、二九〇 |
| 十月卯 | 一、二八〇 |
| 十一月卯 | 一、二八〇 |
| 十二月卯 | — |
| 一月卯 | — |

●豆油（一箱鈔票價）

| | |
|---|---|
| 現行 | 一〇、四〇 |
| 九月卯 | — |
| 十月卯 | — |
| 十一月卯 | 一〇、七〇 |
| 十二月卯 | — |
| 一月卯 | — |

### 米糧

▲新京▼

●大豆 現行 — 妥〇車
●高粱 現行 五、九五 妥二車
●城內米糧現行

| | |
|---|---|
| 紅糧 | 八角四分 |
| 粇米 | 一元〇四 |
| 小米 | 一元六角 |
| 粳米 | 三元二角 |
| 吉豆 | 一元六角 |
| 小豆 | 一元五角 |
| 稻米 | 四元四角 |
| 元豆 | 一元四角 |
| 豆餅 | 五角二分 |

▲大連▼

●大豆（百斤鈔票價）

| | |
|---|---|
| 帶皮 | 四、五〇 |
| 八月卯 | 四、五三 |
| 九月卯 | 四、五〇 |
| 十月卯 | 四、三三 |
| 十一月卯 | 四、一三 |
| 十二月卯 | 四、一三 |

●高粱（百斤鈔票價）

| | |
|---|---|
| 現行 | 二、三八 |
| 八月卯 | 二、四〇 |
| 九月卯 | 二、四五 |
| 十月卯 | 二、四六 |
| 十一月卯 | 二、四八 |
| 十二月卯 | 二、五〇 |

▲哈爾濱▼

●大豆（一布特國幣價）

| | |
|---|---|
| 九月卯 | 一、八二〇 |
| 十月卯 | 一、七三五 |
| 十一月卯 | [illegible] |

●小麥（同上）

| | |
|---|---|
| 九月卯 | 一、[illegible] |
| 十月卯 | [illegible] |
| 十一月卯 | [illegible] |

# 大同報各地版

## 中央陸軍訓練處 舉行畢業典禮
### 軍官軍需官候補生數百名 儀式隆重盛極一時

【本報特訊】中央陸軍訓練處訓練之第二次軍官學生第四期軍需候補生、第五期軍需候補者、於月之三十日午前八時三十分、在東山咀子該處本部內、舉行畢業典禮、至呈盛況、玆誌其情形於下、

**來賓**

日方三毛第一獨立守備隊司令官、葛目高級副官、貴島衛戍院長、山田航空廠長、綱本關東軍倉庫長、白倉關東軍兵器廠長、菊池城內憲兵分隊長、澁谷戰車隊長、立川奉天警察署長、鎌田奉天驛長、村瀨造兵所長等、滿方于第一軍官區司令官、高參謀長滿參議、周軍需處長、赫教導隊長、菅野顧問、笹田顧問輿島軍事教官、村木教導隊教官藤井靖安軍司令官、美崎參謀長、鈴木騎兵團長、鎌田砲兵隊長、村田軍械廠長、臧奉天省長代表祁秘書官、三谷警務廳長、韋教育廳長、闞市長代表梁秘書、中島郵政局長、齊警察廳長、此外並有該處附近之金家屯村長金致祥、山梨紅村長馬得俊、毛君屯村長趙景猷、山嘴村長張文魁、高官屯村長張恩亮、毛君屯村公所練長李紹庚、日滿新聞記者等共可百餘人、

皇帝御名代石丸中將侍從武官、當早八時三十分臨處、通過市內時、分出軍警戒備禁止一般者通行、自大北邊門外、以迄瀋海車站、由第十一區警察署長常荷祿、督率全署警隊沿途布崗守衛、由瀋海站以東以迄東山嘴訓練處以東、由奉天省警察第二大隊長王鳳鳴指導官本鄉勳率全隊官警三百餘名、分佈崗位、戒備至爲森嚴而週密、當日午前八時十五分、中央陸軍訓練處少校以上全體整列、八時三十分御名代臨處、軍樂隊奏樂歡迎、由處長王靜修引導入貴賓室休息、同時並報告關於畢業者之情況、供覽演習圖上戰術之概要、

**演習**

實施演習迫擊砲之部隊、於八時三十分、集合於該處在南之廣場、共部隊以中校劉俊卿爲排長、同上尉第一排長張洪三、第二排長趙戈、及以下學生編成之、由進藤中佐指導之中校劉牧禪統監之、在東面山阜處、設旗幟爲目標、及鐵條網、其主要演習事項、爲妨害友軍前進之敵重機關槍之制壓、及輕易障碍物之破壞、共戰況爲展開攻擊前進中之第一線步兵戰鬪協力命令之迫擊砲排先須制壓敵重機關槍、於現在地占領陣地、決定開始射擊共距離一千二百米達、採用照尺一千四百米達、二十藥包三個半、以之爲理想、排長若有深甚之誤算時、則與以修正之甚準所要彈、各砲二十發由王處長引道御名代至供覽場、各來賓一同前往、用烟火信號、同時吹奏演習開始號音、即開始之演習矣、至九時五十分演習完竣、各部隊全體敬禮歡送御名代歸處、

午前十時、步騎砲三科學生三十名及各界來賓、齊集於第三講堂、由王處長引導御名代蒞臨、由係長報告關於實施圖上戰術之概要、講演剿攻擊戰、設想北大營教導隊騎兵團、搜索奉天市外、得有西南兩部地方匪情、以三個連編成部隊牧紆廻包圍形勢、殲擊渾河對岸莫家堡之匪賊、同時由係長向各學生施行問答、並指圖案而加以解釋、至十時三十分而退場、

**講演**

各來賓及學生齊集於講堂、由二處長引導御名代蒞場、由二次軍官學生砲少校鞠玉深、講演軍官責務、第四期軍需生早瀨甲子男講演高粱在軍用糧秣上的價值、次第五期軍需生竹內紀德、亦有所講演、至十一時五分講畢退場、第二次軍官學生、步兵科學生一百八十六名、騎兵科學生一百零四名、礮兵科學生二十四名、第四期軍需候補生二十二名、第五期軍需候補者八十六名、及其他各部隊、全體集合於處內廣場由處長引導御名代蒞場、同時各部隊各來賓一同向御名代敬禮並奏樂歡迎他次由王處長施行國旗揭揚式、全員起立、奏樂、合唱國歌、向國旗敬禮、次由王處長致訓詞訓勉各生歸隊後、努力職守、效忠國家、次由軍政部軍需司長張益三代表張軍政大臣致詞、次爲坂垣最高顧問之訓詞、遂即由王處長頒發各科學生之卒業證書、

**頒獎**

第二次軍官學生、皇常恩賜品受賞者共四名、每名各賜軍刀一柄、計靖安軍第一團中校營長步兵科劉牧禪、日本士官學校出身、現在三十歲、奉天省遼陽縣人、第二軍管區所屬、中校團附、步兵科、劉向榮 吉林軍官教練處出身、現年二十四歲、奉天省瀋陽縣人、第三軍管區所屬、上校團長、騎兵科姜鵬飛北京講武堂航空偵察研究班出身、現年三十歲、奉天省西豐縣人、第一軍管區所屬、少校參謀、砲兵科蕭玉深、東北講武堂出身現年三十九歲、奉天省遼中縣人、第四期軍需候補生受賞者一名、早瀨甲子男、中學卒業靖安軍候補生隊出身覆年二十一歲、日本茨城縣貫壁郡人、第五期軍需補者受賞者一名、竹內紀德、東京商大卒業、軍需科幹候出身、原階級一等計手、現年二十七歲、東京市神田區人、以上二名各得恩賜銀時計一只、

**致祝**

來賓方面首由第一軍管區司令部于芷山上將致祝辭、次由郭秘官代表臧奉天省長致祝辭、次爲韋教育廳長致祝辭、後由軍管區學生、步兵科中校營長劉牧禪代表全體學生致答辭、至十一時五十分、畢業典禮之儀式、已告終了、由王處長引導御名代退場、全體部隊及各界來賓起立敬禮奏樂而退、

**午宴**

十二時、各科學生全體少校以上官佐、及各界來賓、齊集於將校集合所、預設之宴會場、處長引御名代入場、同時奏樂、首由王處長致詞略謂今天敵處舉行之軍官軍需生畢業典禮、蒙御名代石丸中將侍從武官、以及日滿各機關首領代表蒞臨、實在光榮的很、於此蒞臨之下、得使畢業生得瞻諸君之風采、尤爲榮幸之至、今天所備者薄酒粗肴、不成敬意、尚祈各位多飲一杯云云、語畢、遂各開懷飲用、觥籌交錯、極盡歡欣、次由來賓方面代表答詞、最後由韋教育廳長引導全員三唱皇帝陛下萬歲、遂告散會時已午後一時矣、同時並在貴賓室、來賓室、展覽各畢業生之優秀作品、以爲御名代及各來賓之觀覽、於一時卅分整列行隊奏樂奉送御名代、各科畢業生及該處全體官員任務終了、定於當日午後三時搭急行車北上返京覆命云

## 吉林高等法院 派赴日本留學生

【吉林】吉林高等法院、此次在少壯官吏中選拔優秀者三名、派往東京法律學校留學云、

## 對密運私貨者 將行嚴重取締

【大連】自大連海關、對於北滿中國內地實行徵稅以來、一般奸商利徒、競先恐後、秘密暗裡走運私貨、以圖高賣騰取、或利用海上船隻、或利用陸路汽車火車等類、企圖漏稅、年來被稅關或警察發覺、沒收罰金者、屈指不可勝數、然官署愈加嚴重取締、奸商利徒愈形活躍、奈官少民多誠難盡行徹底查獲、以致使脫網者反行壯膽、玆聞關東廳當局、現在正研究、去火抽薪根底辦法、俾違法者立知有法、現已函知所屬各警察署長、督勵署員、厲雷風行、協力緝獲查拿、如有違犯者、不獨沒收物品、尚照違章辦法處置、至關於沒收物品之取扱、向雖轉送稅關、聞今後由警察設法保管大連警察署接到訓令後、視爲非常重大、業已飭令各派出所巡查巡捕、一體照辦勿違云云、

## 哈市電車減價問題 較前可減半數

【哈訊】哈爾濱電業局、自月初內部略事變動後、近日忽傳該局爲整頓業務、便利市民起見、決將電車票價減低並有最近即將實行之說、經調查結果、減低票價、確有其事、但因現在尚未得新京方面之批示、故該局對此、尚守秘密、聞此事之動機、係根據該局二十七日之最高幹部會議、決定將所有路線改爲區間制、以現在之兩段路程、劃爲一區、如由發電廠至車站爲一區（原係由發電廠至電業局爲一段自電業局至車站爲一段）共計兩段由車站至道外十六道街爲一區（原亦爲兩段、自車站起至正陽街止爲一段、自正陽街起、至十六道街爲一段）票價減低辦法、（在前爲一角、即每段五分）較前恰減一半、實爲該局一大犧牲、至施行期間、似已決定九月一日起實行、同時對於僅配門證、及制服不完整之免費乘客、亦須一律購票、至該局所以遲遲不發表之原因、聞係因俟該局總監理之歸來、取得中央方面之同意後、再行發表、當局務會議後、該局總監理中村富工太郞氏、即于二十七日夜九時四十分、急遽赴京、晉謁實業部、及各關係當局報告局務會議經過、及請示減低票價、取締免費乘客事件、玆已商洽完畢、定於今日（三十日）即可歸來、對於電車減價問題、想已商有妥當之辦法矣、

## 榆樹慎重防匪 環城電網實行通電 警團分段晝夜梭巡

【榆樹】自青障高鑾胡匪肆逞之時、對於縣城防務非常注意、玆吳縣長及安井參事官爲鞏固城防、以防意外計、特令電燈局、將環城電網實行通電、並令警團分段晝夜梭巡、以防不測、當派警察中隊擔負東城防務、一區自衛團擔任西城防務、警察一署居中於各街巷阨要之處、設卡梭巡、更嚴令各警團遇有匪警、必須奮勇抵抗、如無正式命令私自退却者、定以軍法從事、是以全城商民、咸謂縣城警備森嚴當可無虞云、

## 電令各村平治道路

【岫岩】一區警察署長穆永山氏以連月以來、無日不雨、鄉村道路、多被沖毀、以致交通不便、爲整頓路政、謀交通便利起見、特於日作（廿五日）電令一區六個村長即日招集民夫、着手修理、務於割地以前、修理完竣、以免妨害農事工作以重路政而利交通云、

## 可欽可敬之勞働者 捐助安東水災五元
### 眞正急公好義之無名氏

【吉林】吉林日本總領事館、於廿八日、有一形似包工之一青年、投書一封、於該館收信箱內、立時飛奔而去、有如逃走、係員疑之、即時折封視之、內有五元紙幣一張、附以簽紙、上書大意如左、

請費心將此欵加入此次安東水災賑欵之內、

係官讀之感動、立時送交民會、轉寄安東云、

## 宣傳防火

【岫巖】第一署署長穆俊峰氏自蒞岫以來、對于警政、力謀改進、如淸查戶口、檢驗衛生、辦理保甲、無不認眞舉行、玆該署長以秋日風高物燥之時、深恐發生火災、雖有消防捕救敏捷、終不如防之於先、爲保持市民安全計、是以派警沿戶宣傳防火、以免發生危險、藉保市民之安全云、

## 爲賑安東水災 營口開演藝大會

【營口】營口縣對安東水災擬爲之籌備捐金、廿九日由縣長主開安東水災籌備委員會決定九月初旬、在新街樓上開演遊藝會三日、所得之純益金、全部賑捐與安東云、

## 警察田分隊長 剿匪獲勝

【岫岩訊】本縣警察大隊步兵第二中隊第一分隊長田雲生氏、爲人精明強幹武力超羣、對於用兵調度有方、堪稱諳練、於月之廿六日、下午四點四十分許、率隊出巡藉尋匪蹤、行至一區六村興隆溝孟家堡子地方、突遇帮匪三十餘人、匪首報字人和好、槍械整齊、步履迅速、當即鳴槍射擊、双方鏖戰、而匪扼險抵抗、該隊長乃身先士卒、奮不顧身、槍林彈雨、亘二小時之久、匪勢不支、兎遁遠揚、當弋獲一三式步槍一枝、因天已昏黑未便窮追、遂奏凱而旋云、

## 駐軍剿匪

【西安訊】本縣、第八區管界香水村、樺皮嶺處、突來匪首、天虎、李連附、率匪一百四十餘名、槍械齊備、並有機關槍一架、警察隊長、李國梁、督隊討伐、於八月二十七日、午後四時、在該處、與匪相遇、互戰一時之久、警兵孫立志陣亡、匪損甚衆、拋物逃匿、聞該隊正在追擊中云、

## 嚴查遊猪以重衛生

【岫岩】縣第一署長穆永山、查近日以來、每當出勤之時、必見三五猪於街、毀壞街道、任意便溺、殊有碍衛生、當即飭警傳知各戶、如有故意縱猪於街頭者、定即送懲不貸云、

## 熱河省內各地 亦計畫愛護村

【熱河】全國各鐵道沿線鐵路愛護村之舉辦、效果極大、熱河省沿線亦擬設置愛護村、鐵道建設局、正在準備中、

## 瀋陽四鄉匪患 攔路截劫時有所聞

【奉天通訊】瀋陽縣、南三區管界、孫家寨村住戶、孫玉升者、家道小康、於月之二十九日晚、闖入胡匪三名、均持小槍、侵入屋中、搶去大洋二百一十元、衣服七件並將孫某兒媳綁去、索贖價二百元、該匪即向村外逃去云、

又訊、城北大東嶺瀋傳西山家道小康久爲胡匪所垂涎、於月之二十七日晚、臨右王姓老嫗染病甚重、氣息奄奄、傳某家人多半往視、此時有匪人五名、乘隙而入、而傳某回家一入大門、遙望屋內有匪數名、遂赴王家取洋炮一支、並招數人、各持木棒鐵器等項、傳某進院、先放洋砲、匪人知覺、恐嚇無措各皆由破壞後窗而出、越墻而逃、是時傳某進屋、又對後屋射擊、赴後院視查、搶去衣包一個、出門追趕、匪已無踪、家中錢財、並無損失云、

又訊、瀋陽縣西五區塔灣村農戶王發、於月之二十九日晨御車滿裝紅糧小豆、來城售賣、經西關糧店代售與大南關玉記糧店、得二十九元有奇、當在城內化除數元、餘十八元餘、即收於破帽子內、當日午後一時回歸、行至距本村三四里許之地方、竟被持搶賊匪三人、將欵完全搶去、匪即得贓逃走、人畜幸均無恙、故該村等處來往城鄉之農人、莫不存有戒心云、

又訊、城東北輝山村住戶紀俊起之母紀陳氏、年五十三歲、現在小北關李漆舖胡同張家傭工、日前歸家、取伊所着之衣及被褥至昨二十九日午前八時、携一布包而回比至馬官橋北方便道、適遇持鐮刀木棒匪二人所攔住、將所携衣包（內舊夾衣被一藍布衫青夾褲小褂等）及頭上之白扁簪白手鐲等、一併搶去、竄入高粱地內而沒、紀嫗因在田苗夾雜之便道、恐受其害、未敢聲張、至午後一時許、始狼狽來城云、

又訊、城南渾河堡、周慶餘月之二十八日進城購買物品行至渾河沿、突有匪人二名上前截住、搜翻衣服所帶之錢、兩元有餘、一併搜去、向高粱地逃逸、而周某無錢進城、仍行回家云、

又訊、瀋陽縣北七區平羅堡海北二台子大道間、自青紗障起以來、路劫層出不鮮、行人至此、頗視爲畏途、於月之二十八日有暴徒匪人七名、在該路攔阻行人、二十餘名、共劫大洋六十餘元、及遊擊警察趕到、則匪早已遠逃無踪云、

## 爲謀教育普及 擴大女子學校

【凌南訊】凌南縣長閻家統氏客歲八月接任、庶政煥然一新、對於教育、尤爲注意、本年女學、積極提振、以致女子初級學、各區公立私立至六七處之多、在文化極盛之縣、甚屬平平、在凌南設治未久、究爲創學、治城官立女子初小一校、校長一席由縣長兼代、自教育局改編教育股、教育股長張萬春字寅東曾充縣公署秘書、熱心教育、天性和平、於今暑假講習會閉、招考女生、甄別優劣、以爲棄取教員地步、張教育股長、與內務局長宮璧忱氏研究女學改進、並請示閻縣長、擴大女學、當蒙閻縣長推讓校長、聘定前教育局長龐汝霖爲縣立女學校長、以龐汝霖齒德兼備、足堪勝任、俟取定教習後、擬分高初兩級、由兩女師分任並有校長督理之、對來女生濟濟、教育進化、究與凌南男子初小百餘校平等、爲女學造福、爲全縣模範、新國家王道教育、不禁拜手加額馨香祝之矣、

## 爲防虎疫 施行衛生檢查

【洮南】時屆夏末秋初、正雜疫叢生防不勝防之際、本縣見及昨年百斯篤、虎列拉之爲害劇烈故今是先加以防止之、每月間對接客業施行嚴查外、尙有衛生檢查之舉、昨又奉省令爲飭屬防虎列拉發生、並附發虎列拉宣傳書一種若干册縣署已轉發所屬云云、

## 李程氏逃出虎口

【岫巖】城西北營子地方、住有李子岐者、人品端方、家道殷實、處事公正、現任一區自衛團總、不料被匪所光顧、乃於月之二十二日、夜十二時許、突去胡匪十三名均持大槍、闖入住屋、勢甚洶惡、翻箱倒篋、不一而足結果匪臨行時、當將李子岐之妻李程氏、次子李小子、及隣戶張振山、逐羲成等一併綁去、忽於月之二十六日、行抵四道溝地方、乘匪午睡而該人票、均各脫繩逃回云

## 王商務會長 留任

【營口】營口商務會會長王季槑、歸省青島、久遞辭書、於廿六日返營回任、因各關係方面一律慰留 已行留任云、

## 教育局局長 視查各校

【榆樹】縣公署教育局王敍會局長、玆以縣立各中小學校開學多日、其教員究竟是否到校授課、學生來校是否足額、校中設置是否完備、必須認眞視查、並加指導、於月之二十五日首先視查城內各校、一俟查畢即赴外區視查云、

年逢不惑、老成持重、並且歷充法界要職、此次來榆、定能淸除舊弊、樹立新猷云

## 鮮人竊犯 被捕

【大連】朝鮮人金龍村、年三十五歲、原籍朝鮮元山里南村百十九番地、於今春來勾結鮮人、不良少年八九名、組織大帮竊盜團、先後潛行入連、密暗實行竊盜於市內掩蔽官署耳目、攪亂社會治安、於碼頭待客所、及各入港之船內、作盜行竊、不意事機不密、近被大連水上警察署偵知、查準行跡、於日作逮捕於署內、嚴重拷訊、結果供認以前因盜入獄三次、外尙有竊盜團七八名、現均匿跡、暗裏蠢動於市內、水上署探得此項消息、急下緊急招集署員全體協力捕緝、卒又捉住共犯三名一爲金慶南一爲金景道年齡均在三十三四歲、原產於朝鮮、三者對供確實爲竊盜團無疑、聞專在碼頭各船內、共謀行竊、船中機械、及乘客貴重物品前後已達二十四次、約價値千數元上下、玆聞水上署對於其餘尙未落網共犯、積極在努力緝拿中云

## 抽添壯丁 派其自衛城圍

【牛莊訊】本邑地界遼河西北一帶、夙稱盜匪淵藪、迨經事變、尤爲猖獗、良儒擾害不堪、嗣友軍援助、地方軍警、會同痛剿、始得平安至今夏令、青紗障起、村屯小醜跳梁、出沒無常、我城軍警農商各機關、爲未雨綢繆、先事預防計、集議擬定按戶抽添精銳壯丁四百名、附入軍警自衛地方、按夜輪値、守衛城圍、以保公安云、

## 司法監督對調

【榆樹】司法監督審判官王之林氏、前奉吉林高等廳令與伊通縣司法監督對調一則、業誌前報、但自發表後躭隔逾月、新司法監督亦未來榆接事、聞其緣因、係因病請假、玆已痊愈、於本月二日來榆任事、新舊兩監督當將交接手續辦淸、各自分頭任事、聞新司法監督王國禎氏

云、

## 牡丹江滿鐵收用地 本年貸付契約已決定

【龍井】牡丹江滿鐵收用地、對於本年度貸付三百戶之契約、已經決定、區分爲一二三等地、以新驛舍爲中心、向西與滿鐵社宅並列之昌德街、圓明街、西一條、西二條、西三條之處、形成碁盤型之市街、道路之幅員爲三十米、二十米、十米、一等地貸付料、一平方米一年一角二分、二等地一角、三等地八分云、

## 兩分所長 修理街道

【岫巖】縣第一區警察署、文昌閣分所所長黃乃方、北通門分所長常裕豐氏、以城道路連日陰雨、被車馬行人、踏毀不堪、並各巷均成澤國臭味四溢、不但妨害交通、即於衛生大有關碍、該分所長等有鑒及此、乃於今日二十六日、親自帶警、督飭商農各戶、切實修理平墊、以維路政、而重衛生云、

## 批准新零賣所 縣署指定地點

【洮南】本埠原有鴉片零賣所六家、現在即有不敷廣用矣今春呈請設立希望者甚多、月前始蒙省署批准四家、該新准之四家零賣所設立地址問題、經同業之幾番爭執、昨由官方指定張靜遠在魚市口附近、曹漢傑在興隆行公濟當對門、張鳳德在國際公司分所界內、係鐸在三多街野炮隊附近、現在各呈請人已遵示在指定地點覓房舍、以便進行開業、對房舍正赶修中云、


營業科目

NBK

經售各國 著名藥廠 家庭良藥 醫療原料
注射新藥 血清苗漿 醫科器械 衛生材料
膠皮製品 化粧香料 各種藥皂 各種染料
應有盡有 批發零售 價格低廉 望祈賜顧

日本賣藥株式會社

大連支店 大連市浪速町一百四十七番地 電話 代表六一三九番 長六一三〇番
奉天出張所 奉天加茂町十六番地 電話三二一一番

陸軍大臣指定辯護士
前日本法院推事
律師 正七位勳六等 引地寅治郞
自宅 新京永樂町三丁目二十一番地 電話五九五〇番
事務所 新京朝日通七一 電話四九六四番
出張事務所 吉林城內維新街

大日本東京代表的刃物
大工道具並ニ左官道具一式
（山林鋸）

修理部
鋸 鉋 台本仕込 庖丁及物研 一式

新京大馬路日本橋通城內入口
中屋商行出張所
電話五三五四番

外來賜顧
更爲歡迎

●嶄新設備優秀技術
特設婦人電氣燙髮及修理指甲博得諸君之好評

新京
滿鐵大和旅館
理髮部
電話代表四六一一番 理髮部館內七三

諸君在敝館宴會休間請利用本館理

●各部專門技術員敬候大
爲便利滿洲國人士起見本部

平津名優
（營）久負

（口）評 戲

# 家庭之話

## 何謂吃醋乎（二）

### 引經據典有二說法　說來說去還是性的鬥爭

老夫子們的考據

附會、我以爲吃醋就是吃苦的意思、因爲一個女人、她的丈夫被旁人搶了去、無論是整個兒的、或是零件的、都是苦痛、極大的苦痛、醋這個字本來就是苦味的意思、吃醋、這兩個字、也是吃苦忍受的意思、無論是男是女無論什麼事情、祗要是吃苦忍受的、都叫吃醋、諸位不信、有事實爲証、

第一呀、醋這個字古來本作酢、又名叫苦酒、因爲他的味兒苦、據『本草綱目』的『醋釋名』上說、

陶弘景曰、醋酒爲用、無所不入…以有苦味、俗呼苦酒、

又據『釋名』上說、

苦酒淳毒甚者酢苦也、

第二呀、隋唐以前、吃醋仍然是一般的吃苦忍受意思據『桂苑叢談』上說、

崔弘度、隋文時爲太僕卿、嘗戒左右曰、無得誑我、後因食鼈、問侍者曰『美乎？』『美！』弘度曰『汝不食安知其美？』皆杖焉、長安爲之語曰『寧飲三斗醋、不見崔弘度』

又據『官儀』上說、

王沂公常說、吃得三斗釅醋、方得做宰相、蓋言忍受得事、

以上的說法、一定有人以爲是太腐敗了、于是乎、去請教一老友老摩登、他說、

『吃醋是一種性的鬥爭、按照辯證法講、宇宙間一切都是鬥爭的、在生物、特別有一種鬥爭就是性的鬥爭、性在生理方面本來就是一種鬥爭』

『性的社會方面是戀愛、戀愛也是一種鬥爭、這鬥爭的一方面是吃醋、另一方面還有一個和牠對立的東西、就是爭風、對於男的、女和女的鬥爭、叫作吃醋、對於女的、男和男的鬥爭、叫作爭風、這『風』字是『風馬牛不相及的『風』、所謂牝牡相求也、

『在一切的生物和人類的老祖宗都祗有爭風而沒有吃醋、因爲在性交上、女人是被動的、女人無求於男人、而男人有求於女人、你來看鳥類和哺乳類都是雄的打扮的很美麗以對雌的競爭、鷄的公鷄、孔雀的雄孔雀、有很好的羽毛、爲的是求雌的喜歡、人類古時候也是女性中心、男人附屬于女人、這時候、女人檢好的挑選男人、男人要爭風、您到街上也可以看得出來祗有公狗和公狗爲爭母狗打、起來從來沒有母狗和母狗爲爭公狗發醋的、

老摩登喘喘氣、接着又說啦『但是、宇宙間一切的變化都是由一個正的到一個反的、變愛又何能獨異、人類到有財產以後、男人有權了男性心的成立、一個男人可以有許多女人、任他挑選、戀愛遂一反前轍、不是男和男對女人爭風、而是女和女對男吃醋、吃醋的社會科學上解釋是這樣、

『以後呢、又按照辯證法來個『否定的否定』、所謂『反之反』、現在又是男人擦雪花膏、灑香水、追女摩登的時候了、但是、現在的情形是更高的形態、和以前女性中心時候也不一樣』

## 母親須知

### —兒童們的游戲—

拼音

我有一對雙胞的女孩子、她們今年都是入同一年級的學校、因爲她們所入的、是教會學校、所以她們雖然下年纔升初級四年、可是英文課本已經是兩年的程度了、她們平時對於英文一科、考試的成績並不壞、只是默寫生字的時候、總是錯的多、我想這大概是她們在默寫一個生字之前、沒有聽清楚所致、於是每當我閒坐無事的時候、我便唸四五個生字讓他們默、差不多每一個字、我都唸四五遍、小的一個還好、大一點的、越是唸得次數多、不但不能幫助她的成績進步、反而更糟、後來我細細的想想、大概多半是因爲她們對於拚音的基本讀法不淸楚、後來我們每天在玩的時候、便練習拚音、這拚音的遊戲不一定是用英文、我們常常用中文或注音字母以補助她們的英文、因爲這樣可以、告訴她們中、英文拚音、同是一樣的意義、等到她們把中文的拚音淸楚之後、便慢慢的使她對於英文的字母唸得淸淸楚楚、然後再學英文初步的拚音、非要她們把每一個初步的拚音、不做思索得讀出之後、再叫她們拚顯然易拚的字如CAT HAT PUT之類、同一尾音的字

廢物利用

我有一個男孩子、今年已經十六歲了照說在這個年齡是做母親最難的時候了、但是幸運的很、我的孩子到非常忽略於男女間的事、他到專心致意的喜歡畫畫哪、雕刻哪、這一類的玩藝、因此我便找了許多廢棄了的鉛筒和歘木盒子等物、讓他練習畫、平時他看畫也很喜看一些關於美術上的書籍、總之他吃喝玩樂、總不會一時離開他所喜歡的東西、因此我很高興、自然我並不是高興他對於人間事知道太少了、我是覺得倘若他一直如此、那麼他一旦將固定的性格稍有轉移的時候、那便是告訴我說、做『母親的不應再把他看成不曉事的小寶寶了』因此便比較容易的指示給他一個正當的路逕、所以我很希望母親們平時對於將近成年的孩子的遊戲問題、加以相當的注意、以妨止孩子們走入歧途、自然我所說的不是平時孩子們的嗜好、而是孩子們玩的態度的轉變、

## 家庭小常識

**眞金不怕試**　欲試金器眞否、譬如戒指表鍊、先以沙紙擦一痕、滴以硝酸、眞者則閃金光、僞者則變青色、

**汗臭討人厭**　麥桿帽或巴拏馬草帽、多以各種紙爲皮裡之襯、荷汗濕不理、殊討人厭且失紳士之身份、故常以揮發油拭之、晒於日光之中、則無臭汗味矣、

**蛋白治火傷**　火傷不重、急用蛋白塗之裹以繃帶、可止痛又能消腫黑革退色、以蛋白加黑墨油塗之、乾後、以輭布拭之、即返原狀、

**黃象牙還原**　象牙已黃、置浸已溶明礬濃液中、約一時間取出、以布手巾擦之、再包以麻布、陰乾、即還原白色、

**鑑別玻璃器**　玻璃原地、有鉛與礆之分、礆地者賤、帶青色、鉛地有黑光、且具五金聲音、復有彈力、又不易破、肉薄者不耐熱、若注熱水須擇厚者、故選器時、以黑色無泡無紋者爲佳、

**擦漆器方法**　漆器以布拭之、則有細塵砂、易使漆生紋受傷、失其光澤、宜先以毛籫子、十分篩淨、再拭以細綿布、而絲綢均非所宜云、

## 記波斯婦女生活種種（十）

劉學詩譯

他們的教育

女人的教育還不及男人的教育、因爲她們的學校還是最近才有、數目既少、標準亦低、英美學校在波斯所作的工作是値得大加贊揚的、要沒有歐美的婦女領導她們、波斯現在仍是走不上進步之路因爲她們在教給女子、怎樣思想、怎樣作實際工作、怎樣發展她們的品格、好些學校授予學生縫紉、造厨、家庭科學等科目、但是實習又居於次要位置、（縫紉佔重要科目）既在小的學校裏亦然並不是爲製衣服、乃是爲機器刺綉、能刺一手好刺綉是很溫雅的事、何況該地本來就出過世界上的美術品啦因此有多少摩登婦女費了多少的時間、要去織三色的錦緞、綉成山水人物、花草樹木、像維多利亞時代一塊似的、有錢人家女孩子們的教育僅是學一學打琴、再打玩一玩波斯的琵琶、就算完事了、但！誰願意看波斯走上維多利亞時代呢？

說英語或是說法文本是多少波斯婦女的野心、但那樣的智識是必須有進步的女子才能作的到、因爲在波斯現在還沒有多少現代的書籍、雖然教給女子英文是供給她一個新的世界去玩味、

職業上的機會

受過教育的婦女可以當教員、看護、和產婆、波斯缺訓練教師的機關、德倫城的師範大學（NORMAL HAINING COLLEGE）不過是一個普通的學校加授教授法及心理學吧了、他們沒有實習教學在多數情形之下、人們當教員、只因爲願意當、但、就是願意當的人、也不够用

只有教會醫院招授學看護的、德倫全城只有二個這樣的地方、最好的訓練是在軍事醫院、那醫中有一個女大夫、可以說是在回教國中的一個奇異的好現象、

產婆只可以在德倫城中獨一個醫院中受充分的訓練、就是在那裏、如果有一個新大夫介紹新方法一半的學生就要躲開、因爲她們願意在醫院裏穿出門的衣服、學習鋪床是太瞧不起自己了、由她們的觀念看、倒夜壺是更不像話了、但是、那醫院的計畫必要成功、幾年後所造就出的產婆、對於波斯的爲人母者、必大有幸福了、

在德倫的國家銀行裏、有十二個女人作書記、

有些婦女（皆非出自名族）作伶人、賣唱、但這種職業不能使她們靠它而謀生活的所以她們得要兼作副業、

## 婦女如何走入健美途徑（下）

李白雲

四、胖婦女之良美午餐、五兩魚類、或肉類（除去猪肉與鮭魚肉）一兩蔬菜類、（除去山藥紅薯胡蘿蔔與甜菜根）再食一兩、或二兩之烤麵包、與熱水果類、即可以上魚肉、可以家禽或野禽肉代之、再飲茶一大杯即可（不加牛乳與糖）

五、胖婦女之良美晚餐、食三兩魚、或肉、飲黑茶一二杯、即可、切記澱粉與糖是胖之原因、有胖患者之婦女們、曷幸乎照行之、

六、據西洋人JOHSON'S之過胖者食表、爲瘦牛肉、瘦羊肉、牛犢肉、小羊肉、甜麵包、羹湯、家禽、野禽肉、魚、乳精、雞子、麵包濃厚之食物、切忌食、

七、胖婦女之通常良好食品、青菜、菠菜、碎米、蕎芥菜、萵苣、芹菜、蘿蔔、白菜、大豆、葱、海藻、果子醬、金針菜、香菜、甘藍筍、龍鬚菜等、

八、胖婦女之良好飲料、茶、咖啡、可可、牛乳（少飲無防）但須除去乳油、不能加糖類、如白酒、黃酒、白蘭地、啤酒、威士機、少有苦味之啤酒亦佳、但須少飲不能加入糖類、至於炭酸水蘇打水、亦可作爲飲料、

九、胖者之禁食品、肥烤肉、火腿、乳油、乳精、糖紅薯、山芋、胡蘿蔔、甜菜根、米類、葛粉、西米、一切漿糊製成之食物、甜餅乾甜麵包、牛乳冷食品、皆忌食、

十、胖者之禁飲品、牛乳（少量無妨）黑色烈性麥酒、甜麥酒、一切酒精性之飲品勿要多飲、且飲時須與食時相同、

### 瘦者注意點

瘦者之所以瘦原因很多、最主要者、成疾病的攻擊、過度的操勞、與營養的不良治瘦之方法、唯一是攝取營養的食物、與充足的睡眠、運動、必須得宜、使身體得平均發展、始可達到健美的目的、

一、瘦婦女之食物、身體瘦弱的婦女的消化器、對於食物之消化力一定很弱、不能消化大量之營養分來供給全身的須要、所以治瘦、唯一的方法須先強其消化力、最主要的是每日有充足之睡眠、與適宜之運動、尤須每早多飲開水、最好的食物、是雀麥粉、小麥粉、麥牙汁烤蘋果、燒牛肉、魚、魚肝油等、

二、瘦婦女之飲料、只有白開水、

三、實行熱水浴、

還有許多特別瘦、或是特別胖的婦女、有許多是由於遺傳而來的、治療上很難、他們身體多是失去了平均發展、他們的消化力很好、能吃多量的食物、胖者是由於身體上過剩的脂肪多、大半是氣力弱、而瘦者、是由於消化力強、身體上沒有剩餘材料、氣力多是強壯、這樣的特別瘦者、就勿須過慮了

## 天平山的擡轎婦女（下）

只留着一件短小的襯衫、抬我的一個少婦、在翻到峰頂落轎的時候、她一手在拂拭着額上的黃豆般的汗珠、山縫間的泥土打濕了一堆、一手在撲着褲管說、啊呀！汗把我褲子浸落了顏色、你看大腿上也一糊胡塗了、原來他穿的是青色的布袴、她把左右的褲管捲得高高的、

雪白的腿全露了出來、只是僂僂地笑着抹拭、我無心觀賞景色、決意要詳細地問問她們的生活、她們告訴我因爲村的四圍全是山峰、土地的生產力薄弱、山田尤其是低賤而不適於耕種的、山上更沒有什麼出產、除了爲富人們供給富貴萬年子孫百代的、『牛眠地』以外、村中男子唯一的生產工作、是開山掘石、可是做開山苦工的男子、沒有一個不吸鴉片烟的、他們竟公然地說、男子自已賺了錢、是應該以鴉片烟來做消遣物的、至於她們的工資、是三天得一塊大洋錢、然而他們吃鴉片烟、一塊錢只用了二天、無事的時候、永遠地閒坐在茶館中、談天剝西瓜子吃、所以男人賺錢、等於白賺、不僅他們衣食住的耗費、要逼迫着妻子們做牛做馬的來供給、便是他們鴉片烟的不能滿足、也要熬煎着妻子們的血汗來吞吸、妻子們爲了服從的美德、爲了天生命苦、爲了一家大小的生活、不得不在牛馬般的勞働下掙扎、

事實上、抬轎的苦工、全是靠了婦女們、那一羣懶惰瘦弱的男子能担任得這一種沉重的工作嗎？幸運的是一年中、差不多春夏秋三季、遊客是不斷的來去、抬轎一趟的價値、平均在一元上下、而她們長得非常的壯健、可是夏天却是她們最苦的時候呢！太陽如火傘一般張着、山石如熱炭般的灼人、人是在火炎地獄中奔跳、肩頭上還壓着重担、但是她們不這樣幹嗎？因爲抬轎實是她們主要的生產與收入、爲了多山的環境關係、她們並沒有什麼其他的農村副業可做、

## 白話列女傳

### 楚接輿妻

接輿以種田爲食、楚王使人持金百鎰、以兩馬所駕的車往聘迎、使臣說『王願請先生治淮南』接輿笑而不應、使臣因爲無法和他談話而去、他的妻子正從外邊回來、說『門外怎麼這樣深的車跡』？接輿說『楚王不知道我之不肖、還使人來、請我治淮南』妻說『你答應了他們嗎？』接輿說、『富貴人人所想要的、你何以好像不高興我答應了他們的樣子』妻說、『義士非禮不動、不爲貧而易操、不爲賤而改行、我和你躬耕以爲食、親織以爲衣、食飽衣暖、據義而動、其樂已應自足了、若受人重祿、乘人堅良、食人肥鮮、那麼你將要如何對待他』接輿說、『我沒有答應他們』、妻說、『君使不從、非忠也、從之又違、非義也、我們不如走吧』於是夫婦便改名易姓、從此不知所終、詩云『肅肅兎罝、椓之丁丁』是說接輿妻能够安貧賤而不怠於道、


看看看看　**領獎鳴謝**　看看看看

敬啓者月之十七日上午十一時接
貴會通知書內開敝人之第四八七三二號會單於此次八月十五日開標結
洋三千九百八十九元七角五分并退還九月預付會金三元囑持紅據盖章
之欵云云奉悉之次不勝愉快慨念敝人庸碌半生到處漂泊現身社會境域
常受經濟壓迫但未介於懷也至此次僥倖獲獎初衷無此奢望只不過經
權當零星花去若積屆年限亦非無成數以作小補矣乃於去年四月購得
曾數得末奬本亦無足置意到期但知交欵從未到會一詢得奬否也僅每
到期交欵倘有遺忘之時幸有長春分會經理高君常以私誼情分由電話
正有一筆債欵到期償還無法應付之際有此奬星照臨以解眉厄得此巨
耳有飯送給餓人正其謂也隨持章據到長春分會與經理高君接頭高君本
倘作私誼致祝一面赶辦付欵手續不數分鐘而奬金悉數掖入阮囊矣囊已
速信用卓著復將四八七三二會單託爲購回係因敝人之賜福號碼作一次交足
又託買一次交足四分之一會四個連同前次共湊十個一若與　貴會相倚爲命矣
介紹同志諸君努力儲蓄外特備蕪函附同敝人相片四份敬祈
公鑒此頌
萬國儲蓄會財壽無疆
趙慰農敬啓　趙慰農

◎財理與理財◎

西諺有云「錢財爲極好之僕人但爲極不好之主人」古書亦云「賢而多財實增其智愚而多財實長其愚」盖理財之道在謀管理之方而不爲錢財所管理故又有「創業難守成亦不易」之語吾人處此濁世外物之引誘嫖酒奢侈浪費均爲沉淪之因故有識之士莫不以儲蓄爲管理錢財之方萬國儲蓄辦理有奬儲蓄即此意也本會之主義在儲蓄而本會之鼓勵儲蓄則在有奬因人人有得奬之希望然後人人能養成儲蓄之習慣本會自開辦至今儲戶日多而奬金日鉅奬金日多而儲戶愈多其原因乃在此也本會至本年八月止入會儲戶已有十三萬一千九百餘全會月發奬金已三十九萬五千餘元第一特奬五萬元第二特奬一萬五千九百餘元每月增加其外頭奬二千元二奬三百元三奬二百元四奬一百元等奬各有六十五個成績如是有志儲蓄者請速來入會此佈

詳章函索即奉

奉天萬國儲蓄會總分行謹啓

認會券

茲願認定
貴會 二千 一千元 五百 會本之 全 半 四分之一 會 份從西曆一九　年　月份起以後照章儲欵按 月 季 半年 年 付洋　元
請即發給會單
認會人　姓名
通信處

| 會別 | 按月繳 | 按季繳 | 按半年繳 | 按全年繳 |
| --- | --- | --- | --- | --- |
| 全會 | 十二元 | 三十六元 | 七十二元 | 一百四十四元 |
| 半會 | 六元 | 十八元 | 三十六元 | 七十二元 |
| 四分會 | 三元 | 九元 | 十八元 | 三十六元 |

注意　請將此券塡妥並將第一次儲欵送到本會即有編號之會單及收條送呈台端

尊親令友有志儲蓄敬請介紹
此券專爲新入會者塡用

請塡妥此券剪下寄至商埠地三經路五緯路萬國儲蓄會即將詳細章程月報刊物等按址寄上

姓名

地點

## 少女的情潮（下）

哲人

『那麼、你那篇作品、眞是偉大有價值的創作呵、是不是？』這是少年說的、

『討厭、誰請你誇獎起我來？人家談論的是寫文章的事情』當她表現有不很自然的時候、那少女們所有嬌羞的美、又是再沒有各情地裸呈在她的身上、面上、她終於將筆放下把稿子撒開、

『不給你帮忙校閱了、誰敎你誇獎我來！』這幾乎絲毫沒有兩樣、如同歐戰暴發時哀的美敦書的頒佈時那樣的嚴重、這是她認爲唯一的武力、

『唔、這又是我的不是了我就認錯不好嗎？只要你不生氣』一切問題的順利解決唯武力是問、少年無條件地用着寶玉安慰林妹妹的口吻表達他一晌所有溫存體貼、雖然那亭子不是瀟湘館、那校園不是大觀園、

『你同瀟湘主人一樣的多心、實在是好意的眞話、天知道、並沒有絲毫諷刺的意味、你那篇文章實在是好』用林姑娘來比她、似乎完全減損她時代婦女康健與活潑的美、是抹殺她所特有優點其實他深知道這一點、不過一時心情亂錯中、眞不能再思尋更好恰語、只得糊亂地作比論。

『還要說、再說眞的不管了、這校對的苦力、誰又願意』語氣雖然還强硬、態度與表情到底是絕對無條件地改變了、她到底嫣然地『噹』的一笑了、立刻不好意地背了面去拾河旁水流中海棠的落英。

『怎樣？眞的不管了嗎？不帮忙了嗎？還有二十多頁沒有校閱呢！』

『快看、這一瓣海棠』她有意去轉換話鋒、

『爲什麼這樣地鮮艷就會落下了呢？』她立時又充滿感觸、凝視手中的花瓣、呈現極沈靜的深思、似乎再不願說些什麼？

『鮮艷的花、不是不應該落下來嗎？』她有所感傷的心情、在她的語音中完全可以體會得到、這時他已然走近她的身邊、

『鮮艷的花、不是不該就落下來嗎？』她敏銳的感情使她遇到可感慨的事物就會流淚、她那時完全失去她的活潑、她的天眞、她的天才的評論、當她重復發問時、聲音是那樣遲慢得斷續着、『怎樣、回答我的疑問呀』她覺得唯有他可以回答她的懷疑 安慰她的感傷！

『唔、不是要有風雨的摧殘嗎！』他知道這樣解釋是勉强、是不足安慰她的傷悲的情緒、然而又什麼是再好的解釋呢？

『唔、這樣、那美麗的花是沒有它們鮮艷地安靜地開放的日子了、可悲傷呵、不可理解的宇宙間的事情！』

『人與花又有什麼兩樣呢』她的眼淚串珠的落下來、他替她拭着、她嬌羞地背過身去、

『親愛的、我在祝福所有樹上的鮮艷之花、永不受風雨的摧殘！』這是少年的聲音。

河水不斷潺潺地流着、似乎要織長少女之感傷、

## 丈夫（二）

亞爾華羅著　羅大綱譯

老對紙上的那雙黑眼睛看、好像它們在那兒活動呢、結果因太久的時間過去了、照片對他已經不能再發生什麼作用、而妻在他的精神上也已經不是一個企圖止是一個記憶了、來信上對他談着千千萬萬的話、在每次接到信的時候他想、這是她寄發的居然到達了、他將指頭放在她放指頭的地方她應該同樣地能夠來到的、同時、他想這是不可能的、海岸相隔這樣遼遠、他自己覺得在這陌生的國土裏已經記不清當初是怎麼闖來的、他似乎以爲只要她能到他身邊、他會立刻回復到少年時代、二十歲時的興奮與煩惱皆感覺得到

每清朝他跑到對門小酒排裏去喝咖啡時、老注視櫃上的那女子、她用探詢與懷疑的好奇心凝視他、和一切疑視外國人的方式一樣、他沉思地留在那兒、瞧瞧手、因在這吃驚的女人的眼睛裏、他感到在另一個外國女子瞳子裏該有這樣的光輝、那同樣的光輝會給深刻的印象、當時它們尖銳地移注在他身上各處、他幾乎相信這女人不同平常女人一樣、她很瘦他彷彿已經觀察到、有一天他從她手裏拿回我的時候、附近有一個花園、從寫字間裏出來他常在那兒停留一會、常常有幾個女人坐在那邊、他一個個打她們面前走過、可不、她們並不能使他追想自己的種族、可以用含有秘密的意義的土話談話的自己的種族、在這園裏有一座小雕像使他高興、是一座表現自由的作品、樣子是一個鄉下女人、好幾個送牛乳的女人也一樣使他高興、她們每朝來去將那些瓶子擱到每家的門口、他細瞧她的們黃色棉紗襪子、和沉重的脚步、以及有一種不知怎麼樣的勇健和粗壯的神氣在她們身上、有一天替他打掃房間的婦人坐在他床上笑得古怪在路上、人家彷彿知道是等了妻子、十五年的人、一個女店員跑過來瞧他經過、闊[illegible]沉默的、可是他所最高興的是跑到菜市裏去、瞧那些粗壯的女子忙着他們的粗蠢的工作事、混在她們的商品堆裏農產品堆裏還是陰鬱的城市裏的特出的景象、他覺得自己老了、孤獨到像一株枯樹、在一個神秘的恐怖印象之下他差不多要跟一個推着一車果子的中國女子去了、地穿一條白的袴子和黑綢子的短衫、回過頭來望他時、她舉起一個無從追想的憔悴的臉他自己也害起怕來了、當他覺得好像有點什麼跟她很接近時、於是他閃到一邊不使她發見他在瞧她、

一天、他穿行園子的時候一個女人用他熟悉眼光注視他、他停住、坐到離她略遠的地步、一會、見她要站起走了、他用低聲說『我打賭你是意大利女子』她轉身、對他微笑『你也是意大利人你自己』於是她不走了、左手平舉着、像要在空氣裏捉一些什麼聲音似的、開始的時間、他們不知道怎樣說才好、她將手放到圍裙裏去、深深的呼吸着、他在她身上感覺到溫熱與充韌、使他追想到田野、粗大低矮的屋舍青草地上、清晨的聲音、她站着、在灰暗不定的光線中她的側面充滿着濃的陰影、她的輪廓充滿着顯明的親切的姿態、在舉動中夾着老舊的與漂亮的成分、

她們開始交換親切的言語從記憶的冷角裏搜尋出來、這些字句對於他們是充滿着響朗、好像他們所表示的一切情感永遠留在那邊、並且他們差不多很害臊、將一些過於親暱隱秘的事物拿來公開了、說的時候他垂着眼瞼、雖然在周圍、什麼人也沒有、空氣、樹木是什麼也不會懂的、噴水泉用了另一種口音說話、樹林後邊一個詩人的半身像、在他大理石的嘴裏、說着另一種言語、

## 希望與人生（下）

陸天

所謂希望的階段是什麼呢就是達到最後希望之前的許多的小希望、以及大希望之外的希望、換句話來說、希望之內有希望、希望之外亦有希望、就和秋雲拂月一樣層出不窮、再舉例子來說、『某日、某人、欲遊公園、清早起來、希望漱口拭面、希望用飯、飯後希望吸烟、到公園去在路上希望速行、希望速至既到之後、希望看看這裡、望望那裡、吟風、詠水、題柳、賞花、尋朋促膝談心、覓友把臂聯句、或臨溪畔、或傍亭邊、在在又爲默默中之希望、及至少憩、舉步作歸、途中緩緩、又希望舍宇在邇、至家之後、腹內空空、又希望晚餐之速開飯後散步、球癖大發、又希望尋友以終其樂、運動之後疲倦生焉、又希望休息、及至金烏西墜、又希望美夢與來……』這樣說來、人之一生不是、年年、月月、日日時時、刻刻、分分、秒秒…都生活於希望之中嗎、所以生活的過程便是永永這樣出現、拂過、演進、

希望的代價和過程、既一一筆述、現在就更進一步來談談將望與人生的關係究是怎樣重要、

社會是由人類造成的、人類又時刻離不開社會的幫助幫助的結果、便是過去希望的成功、現在人類的希望、又是將來成功的結果、換句話來說、就是人類將來受社會輔助的事實、但無論如何過去、現在、未來、都是一線的、中間絕無絲毫隔距、因此社會進化的動力、也要維繫在希望的肩上、那麼希望還不是人生的線索嗎、所以不但有優秀的希望便有了出的人生、而且沒有希望的人們、便會感到盲人騎瞎馬夜半臨深池的末路了、乾脆一句話來說、簡直就是沒有希望便沒有人生、最後我也要說『我是生活於希望之中倘若用化學化分郭陸天這件東西、把裏頭含的原素名叫希望的抽出來只怕所賸的雖然不是○但是也等於零了』閱者諸君、不要以我說這話滑稽、假設你用書面或口頭來問我、兄弟始終是要這樣堅持到底的答覆、你不要疑惑、落筆一定保險！

## 往事（四）

季梁

我和她的視線會在空間的兩直線上、我呆了、我打個寒戰、她穿着素地印花旗袍緊緊的貼在身上、肥的臀部多神秘呀、肥是那末寬肥雖然沒剪髮、少女的神妙、不能因而減輕、活潑的瘦菊約、穆君必是故意的、他走出後園了、

『季先生、可失禮點、你年紀多大』

『你呢』

『你告訴我、我就告訴你』

『你告訴我、我就告訴你』

『噎！』

終於我們不約的笑了、美麗的 笑顏哪、兩片 櫻桃似的嘴唇兒、上下一裂、露出潔白的瑪瑙齒、嘴角縮成一對酒窩來、天哪、你猜怎樣我抓住她的手、她也毫不介意的、任我撫摸、該有多末軟暖呢、又多末細膩、我用力握着、柔滑的快感哪、初次嘗到了、

那年我正十七歲青春的熱焰、剛發嫩芽、當時也聽過同學們講甚麼戀愛啦、擁抱啦、會情人啦的、那時也該年歲輕、甚麼也不懂、但是瘦菊的麗影、使我怎能忘掉我扯她手、她也順從着自然的熱情、

『還不告訴嗎、季先生』

『你猜一下不好嗎』

『十七？』

『呀眞有眼力、那末你呢』

『你也該猜吧』

『十六？』

『約、你的 眼力、確也不會於我呀』

我們像相識好久的朋友、談起了、熱情爬在心上、

『季先生、你比我長一歲我稱你甚麼好』

『這是不必問的話了』

『我稱你青哥哥好聽嗎』

『我稱你菊妹妹好聽嗎』

我剩的一隻手、勇敢的扯住她剩的一隻手、那時是怎樣的愉快呢、我戰抖了、我看[illegible]也戰抖了、她靠近我我也靠近她、太嬌妙了、我在一刹那、童心破碎眞是意外、我能那末快的、和她要好起來、

幾隻麻雀兒在杏枝上吱吱囀囀的亂叫、一陣風兒軟軟的掠過、殘亂的花瓣兒、落到我和她的頭上、身上、她那靈活的電光般的眼不住的旋律的媚動着、有時凝視着樹間的某一部分、額前幾根黑亮的頭髮讓風兒吹散了、更顯出自然的風韻、我不敢望他、我的全身發酸、酸也不是酸、痛也不是痛、是從來沒有過的感覺今天有了、她忽然站了起來說、

『青哥哥、我家是離這不遠的南街、去玩呀、不要愁愁不能了事、三兩天後、校裡總會喚你們回去』

她走了、最後那對深情的黑大眸子、怎能不醉人、日影談談的鋪在街村上、樹枝上、屋頂、穆君同他兩位老人和我用飯了、烏雅們吵嚷着、炊烟盡散了、淡紅、而濃紅的日影、終於消逝了、他們居然談起瘦菊、據說她爹媽很鍾愛她、五位姐姐、都出閣了、她是還沒字人的一個、沒有哥哥、祇有一位比她要小三歲的弟弟、她的活潑、完全不似莊稼院孩子她的心極軟、對於事務又易動情、天哪、當我從他們老夫妻口中知道她還未字人的時候、我的心板是怎樣振動了呢、我的魂兒又怎樣跳舞了呢、我勝利了、我勝利了我在囈語中、也是不斷的唸着她的芳名、

## 舊雨

（孃弟）

一、

西隣女子的歌聲又起來了歌聲似落雨、淅淅的、軟綿綿的好似一支病了的布穀鳥有好多心事一般彈着沉愁的腔調、我就在這沉愁的腔調中勝讀一部憂鬱的故事了

每逢黃昏、不拘是晴夜或雨夜、那歌聲、那歌聲總如落雨一般的、淅而軟綿綿的漂過牆來……

但、非常的低澹呵、假如你不是靜心去聽、假如你不是靜聽時受了感動、那末你會疑心到時季的是秋天、竟有蟋蟀於牆邊凄苦的鳴叫了

歌聲有這樣幾句、

有向憂愁索取昔年的音信

有向憂愁索取音信裏的青春

當着有一顆落到階前的雨滴一閃、

便使我一天的日子成就了一年……

再就聽不清了、常常的我聽到了這歌聲整夜裏兀自一點睡意也沒有、那時候、孤獨的伴着融淚的白蠟、一分分的將時光度過、若果是在雨夜、耳邊是瀟瀟的落雨輕輕又挾着這沉愁的聲調、那末無論怎樣一件小什物皆有權由使我流淚了、

而且每當又聽到、

可憐我這迢遙流浪的異鄉人、

爲了他、我愁苦每個路程

這兩句歌時、使我無端感到自己原來就是這憂愁詩中的主人公 迢遙流浪的異鄉人雖是春天了、那一支鳥兒擒來了眷戀着的音信、那一陣暖風 那一陣梅雨告給我想思的去路那末惱人呵、這一匹失迷於茫茫曠野的羔羊一般的人、懷一個歉柔如溶於水的心、一個憔悴如秋風中的黃葉的身體、每天、每天還要在眷戀着遠地風情中過活、天哪、這是多們與春天不相稱的故事呢、

## 怪奇探案 金絲雀（60）

第十五章 四種可能性（二）

『我不相信一個合法的頭腦、竟會得如此輕信』

麥根道『但這樣的頭腦、有時也能合特理性的吧』

凡士反辯道『老友、你這句話可算是最含混的、如果你分得出合理和不合理的區別、那你不是一個律師、你是一個聖人了、現在你所說的、恰正相反、這案子中眞正的事實、並不是你所說的已知的情形、却是未知的性質、就是人們的人格和性情』

他又燃着了一支新的紙烟把背心靠住、合着他的眼睛

『請你告訴我、海斯關於那死人的報告怎樣、他們的母親是誰、他們早餐時吃些什麼……現在先說施博胡特、你對於他知道些什麼』

麥根回答道『祇是些大概情形、他的祖先是清淨教徒做過省長、市長還有幾個成功的商人、他們裏面並沒有雜種、所以施博胡特可以代表一種最老而固執的英國貴族、不過我又相信那嚴格的清淨教徒的風氣、到現在他已逐漸消滅了、但瞧他的和那奧特兒的關係、和那老教徒的禁慾的信條、完全衝突的』

凡士道『不過在心理的反應上說、倒是相合的、這樣的信條、自然會產出這樣的結果、但他本人的經過歷史是怎樣的呢』

『他的父親曾經營過汽車的附件商業、發了一支財、就把這商業傳給他、他繼承下去、並不怎樣勤奮、不過我知道也會設計製造過幾種新的汽車附屬品』

『一個人能夠發明和計劃的、就也能夠幹出驚人的案子的』

『但這案件中却不能把施博胡特加進去啊、我們知道他離這女子以後、伊還活着當伊被殺的當兒、他却和藍特芬法官在一塊兒、這種種事實、就是你也不能不承認啊』

『這一點我們至少是同意的、但你所知道這個人的事實、祇有這些嗎』

『我想祇有這些了、此外他還娶了一個有錢的女子、我知道伊是一個南方議員的女兒』

『這沒有什麼幫助……現在我們再說梅蠡克的歷史』

麥根取起一張打字機印成的紙『他的父母都是從別國移居來的、他們本來姓梅蠡根惠士、他生在東部、在他父親的店中學習皮貨商業、後來在聖葉來司考衣飾公司工作、又在廠裏做領班、他積了些錢、從地產上弄得了些鉅欵、後來他就自己從事皮貨商業、漸漸達到現在的勝利地位、他在公立學校和夜間商業專校中讀過書、一九〇〇年結婚、過了一年、便即離婚、他的生活很縱樂的、他是夜間俱樂部的老主顧、但不常喝醉、我想他是一個肯化錢的人、他在有香樂的戲院子裏、會投些資、所以常和女伶們厮混着』

凡士歎息道『這些也不能引出什麼、這城中充滿着梅蠡克這樣的人……你對於這一位高貴的醫士、又知道些什麼？』

### 君之胃部年齡若干

君亦覺得餐後嘈雜呑酸打噎腹痛等症告你尊胃年齡衰老乎若然請於膳畢呑服清導丸一兩粒以除其痛苦不久一切食滯症候均可告瘳矣此丸藥性和平有如天然之作用而却又功效可必有如旭日之東昇其輔助消化靈效輒著且由其平肝疎滯之功舉凡頭痛膽疾面疹口臭泄瀉痢疾內外痔瘡均善防治於此暑天不時服用尤能保身體凉爽康强也山東韓家莊永濟藥號于君濬源來書云「鄙人常患便秘積食噯氣嘈雜胃部痞滿不思飲食後服清導丸數次諸症悉愈曷勝欽佩之至」

清導丸各藥房皆有出售或向上海江西路四五一號韋廉士醫生藥局講備每瓶七角六瓶三元五角郵費不取

津津有味

雙鶴牌 香烟

純淨及含錢怪

補力多 一月瓶

療肺治咳 壯補全身

每瓶內容九百CC、是抵舶來品二瓶半、可服一個月・犧牲發行、每購一瓶較舶來品可便宜五元左右、

上海九福公司發行

各大藥房均有出售

奉天鼓樓南 滿洲國總經理 五洲大藥房 自動電話四三七六番

## 廢止安東鎮平銀後 證券交易上場 當局已有承認形勢

鎮平銀、久爲安東通貨、滿日交易、用以結賬、茲爲幣制統一、將於九月三十日爲止、全行作廢、與安東經濟界消長、實有影響、本地財界、對此非常籌畫對策、於是決定廢銀後在安東取引所以證券上場交易、已呈請滿日兩當局、當局考慮安東經濟界之消長、有決定許可之形勢云、

## 遼河流域特產 運輸激增 沿岸經濟日見發展

(營口三十一日電)遼河流域之民船、最近因水上治安確立、各船紛紛下航、輸往營口之穀類、已達如左之巨數、

| 出發地 | 船數 | 數量 石 |
|---|---|---|
| 營口 | 八 | 七一五 |
| 海城 | 九〇 | 六、八七六 |
| 盤山 | 二二 | 一、一八四 |
| 遼中 | 二五五 | 二八、六〇二 |
| 遼陽 | 六一 | 六、五四二 |
| 臺安 | 六八 | 四、五七八 |
| 新民 | 六五 | 一五、一九六 |
| 法庫 | 一五 | 一、一七四 |
| 康平 | 六 | 九七九 |
| 合計 | 五八八 | 六五、八四六 |

比之去年同期、船數約增十一倍、石數增十三倍、金額增八倍餘、此等特產物之消售亦順調、歸航多滿載日用雜貨等、

## 蘇聯用飛機調查 西伯利亞森林

東部西伯利亞之森林面積、據蘇聯當局最近調査、約二億一千六百萬海克脫(百公畝)此中調査已完之面積、不過百分之二十、近年多用飛機測量、去年度會在那雷根及伯紹拉河畔、調查一千萬海克脫之森林、並完成二千公里之河川製圖、本年豫定更行擴大調査範圍、在東部西伯利亞、布拉特司克地方、照左列計畫、大行調査、
一、一千萬公里之飛行調査、
一、二十萬海克脫之空中撮影、
一、二千公里之河川製圖、
一、二十萬海克脫之地上森林調査、

## 英美煙公司業績良好

(奉天三十日電)英美煙公司當事變後、一時陷於不振、自昭和七年七月頃、漸次恢復、一旦解僱之職工、使之復職、爲大大的增產計畫、一年平均五億支、達百五十萬元、而例年在夏期、雖略減收、而本年與例年比、則有三、四割之增收、一般的景氣之回復、可供談資、更據某消息所談、英美煙公司、此次設立之滿洲煙草會社、與結某種販賣協此策劃、頗爲各方面所注意云、

## 中銀發行額

滿洲中央銀行、自本年八月十九日、至廿五日之最近一週間發行貨幣額如下、
貨幣發行額一一六、九七六、一七五元七八、
紙幣一〇五、三四三、六一〇元〇七、
準備五九、八九五、九五五元六五、
保證四五、四四七、六五四元四二、
鑄幣一一、六三二、五六五元七一、

## 華禁止有獎儲蓄 財政部執行儲蓄法

【上海通信】儲蓄銀行法公布施行後、財政部奉令執行、並抄發該法原文、令各銀行遵照辦理、對於有獎儲蓄決依該法第十四條有獎儲蓄應禁止之本法施行、前已辦之有獎儲蓄、應即停收、儲蓄存欵、共結束辦法、由財政部擬訂呈請行府院核定之、及第十六條第二欵規定、違反第十四條之規定者、處董事監察人、無董事監察人者處其股東、三年以下之有期徒刑、並科一千元以上五千元以下罰金之規定執行之並已擬訂結束辦法、據新聲社記者調査、現有已辦有獎儲蓄之銀行、計、一、中法儲蓄會、於民國七年八月創辦、時中法合資在天津法領署及中國政府備案、民國十三年改組爲中國股份有限公司、法股完全收回、經北京政府財政部農商部批准給照民國二十二年國民政府財政部實業部批准給照、資本總額四十五萬元、自民國二十三年四月、呈請財政部成立普通儲蓄專部、萬國儲蓄會於一千九百十二年創立、爲法商資本、總額二百七十九萬七千二百〇二元、營業種類一、有獎儲蓄、二、地產、三、押款、

## 中國銀塊輸出 達一億二千萬 一月至八月統計

(上海卅一日電)由上海至海外之銀塊數、業誌本報、本月份以二十五日爲止、已輸出價値六千六百六十二萬六千五百七十三元、玆再加以七月以前之數五千五百五十二萬九千五百十元、則自本年一月至八月廿五日、統計實輸出銀塊額、突破一億二千二百十五萬六千八十三元較去年之七七〇〇三五六二元、驟增百分之六十云、

## 滿洲國內惟一寶庫 熱河經濟前途有望 壺蘆島築港誠爲必要

(奉天二十九日電)爲調査熱河省之經濟、並資源、視察旅行熱河各地中之鐵路總局調査團近調査完了、即行歸奉、此一行中先程隊二十七日、夜歸奉之某氏關於調査之結果談話如左、

熱河鐵道之將來、於經濟方面被視爲悲觀、故探究右根據、果在於何處、並爲調査省內一般之經濟狀態及資源、遂有此行也、夫熱河之鐵道、於經濟的被視爲無望者、爲由於不徹底之觀察者、玆關於阿片而言、爲有望之農產物如棉葉煙草、亦皆有望、將來想使種棉煙草以代高粱粟爲相宜、關於此、總局亦想積極的出馬、礦產物以石炭爲始、石炭質良好、量亦豐富、然現在尙未採掘輸出、若將來大大的採掘、熱河炭之海外輸出之途、則日本有輸入制限、華北有開灤炭礦之支障、故輸出地只可以上海等華南一帶爲目標、金及石棉等、亦非常有望、而現在尙未到企業化、阿片依專賣制度實施、極規則的栽培、收益亦呈增加、如斯於熱河之農產、礦產極爲有望、故依政府或有力資本家之手、以謀增產若講其輸送、則熱河鐵道之將來、想決無悲觀、但熱河之經濟的發展、與壺蘆島有重要性、若擴大壺蘆島之吞吐力、使熱河之輸出入品、由此出入、則熱河鐵道、乃至熱河全體於經濟的發展者明矣、故熱河與壺蘆島爲密接不可分之關係、壺蘆島之發展、即熱河之發展、熱河之發展、即可謂在於壺蘆島、此次旅行觀察哈爾省因熱河鐵道之伸展、次第歸於熱河省之勢力圈內、現在察哈爾省全體之經濟界、完全在熱河省之勢力下、自全般觀之、熱河之經濟狀態、漸次趨於好轉者、乃爲事實、如貿易比事變前極呈活況、自去年六月到本年六月之貿易總額達五三六七、四七一元之多額依鐵道網之安成、壺芦島築港之擴大、人口之增加等、將來熱河省爲滿洲國唯一之寶庫、益有發展之餘地、又依該氏持來、熱河省自本年一月到六月之月則貿易額如左、(單位元)

| | 輸入 | 輸出 | 共計 |
|---|---|---|---|
| 一月、 | 二七〇四九五 | 七九三九五 | 三四九八九〇 |
| 二月、 | 一八四一四七 | 五五〇一六 | 二三九一六三 |
| 三月、 | 二三四六四九 | 七七九〇〇 | 三一二五四九 |
| 四月、 | 三七七二二六 | 四三七三五 | 四二〇九六一 |
| 五月、 | 五一六三六六 | 二七六六八 | 五四四〇三四 |
| 六月、 | 四〇七一六八 | 四四三六五 | 四五一五三三 |
| 計 | 一九九〇〇五一 | 三八〇七九 | 二三一八一二〇 |

## 中銀四期股東會 (一)

＝榮總裁之演說＝

康德元年上半期內我國經濟因農產物自上年以來繼續跌落、大豆行市每況愈下、竟於本年三月落至十數年來未會有之低價、以致特產交易衰落不振、一般農民、沈溺於異常之苦境、尙因政府於年初實行特產救濟對策、漸次奏效、又兼四月後全世界農產物多因災害豫想減收、於是海外之需要頓形增加、農產物之前途、乃稍見曙光、市價亦隨之恢復、及至期末矣、但爲時已晚爲數有限仍不能不謂之因特產不振、經與而濟界以相當之打擊、幸國內建設事業着着進行、又因日滿兩國經濟提携之具體化及治安之種種維持、誘起各種產業猛力之振興、遂呈出新興國家特有之繁盛氣象

**本期內之**對外貿易輸出額爲二億二千七百餘萬圓、輸入額爲二億六千八百餘萬圓、計輸入超過輸出四千一百萬圓左右、與去年同期比較、輸出額約減少一千五百萬圓、輸入額增加三千五百萬圓、

從來滿洲對外貿易、向以輸出超過輸入爲原則、而農產物之輸出、歷年在上半期輸出超過輸入有極顯著之現象本年上半期之輸入竟超過輸出、實前所未曾有之異例也玆就本期貿易之內容觀之、輸出品方面、大豆減少最甚比較去年同期計減二千六百萬圓、共他石炭減少**五百萬圓**豆油減少三百萬圓、豆餅減少二百萬圓等次之、至輸出額銳減原因、完全係於市價暴落、如以數量與上年同期比較之、則大豆僅少一百萬擔、豆油反增加十四萬擔、豆餅則增加約達三百萬擔、此等重要輸出品市價之奇跌即此可見也、輸入品方面、以鐵材之三千萬圓爲首位、面粉二千四百萬圓、綿布類二千三百萬圓、車輛材料一千三百萬圓、機械類九百萬圓、木材八百萬圓等次之、計棉布類及面粉比較上年同期略減、共鐵材木材、車輛材料及機械類等、均比較上年激增、即此又可見建築事業之勃興及農村經濟之萎縮矣、

全國主要**金融狀況**都市內外各銀行之存欵、一月以降趨漸增之勢、至期末比較上年同期增加約二成五分、放欵亦自一月迄至四月、亦漸增加、四月以後則見減少、然就大體上比較之今年實較上年爲增加、存欵增加之主要原因、爲由日本流入資金激增之故、放欵增加之主要原因、蓋因各種事業之勃興、資金之需要、並對於地方農村之通融及普通資金之接濟之所致也、總之本期金融界、以特產物衰落之故本亦應感相當之影響而隨之衰落、祇因建設資金之需要旺盛、及日本投資之流入增加、金融界乃反呈活動旺盛之勢、本行於上年七月會經減低利率、嗣困鑑於


齒科專門・口腔外科
齒列矯正・鑲牙入齒
瑞麟齒科醫院
奉天商埠地十一緯路三經路南口一一六號
暫借滿電話二二五一番

福祿壽禮品社開幕廣告
特別大減價照碼八扣
本社專製電刻銀盾屏聯堂幅花瓶紀念盃并賽繡祺袍坤鞋花樣精巧色彩耐久此乃社會餽贈親友無尙禮品如蒙惠顧無任歡迎
地址新京大馬路老物華對面便是滿電二二五號

專門修理鐘表
招請外埠代理詳章函索卽寄

日滿民刑事訴訟、顧問鑑定
對於官廳呈請之事、商標註册呈請
律師 黑田法律事務所
日本律士 黑田實
日本橋通八十三番地(新京百貨店隣)
大信洋行三層樓上(入口右側)
電話五四四九番

楊鴻影啓事
丟失名章聲明作廢
啓者敝人有水晶圓形名章一枚於八月二十七日丟失無論落於何人之手槪作無效再該章在以前使用時並未與任何人訂契約及立合同等事特此聲明

龍春有聲電影院
新京西四道街
今日放映全部有聲巨片
胡大夫之秘密
影片特別好 票價特別廉 唯有本影院 敢如此犧牲
催眠 殺人 神秘 恐怖 !!!!
機關巧妙 壓倒一切 佈景新奇 聲音清朗
特別犧牲 減低票價
正座四毛 箱座三毛 池座二毛 邊座一毛
風雨不停
九月一日起只映四天

日新大旅社開幕廣告
啓者新國肇造凡百維新有志之士莫不期企於建設擴營而來投資者本社主人有鑒及此不惜巨資特建設合理化宿屋四十餘間屋宇寬暢院落宏大玻璃罩棚以避風塵上透日光下有水道內容設備精益求精冬有煖氣夏有電扇廁所清潔空氣新鮮電燈電話電鈴俱全社員茶役均皆和藹盡職除却向來積習緞製用製被褥任便自擇賃價從廉特聘南北廚師精選上等食品隨意便飯價極公道房間分特等一等二等三等四種房金格外克己一切設備與旅客無不便利尤非筆墨所能形容已於七月二十七日開幕深願各界人士惠臨一試方知言之不虛也
新京商埠小五馬路內 滿電話二三三七號

新京西五馬路
錦昌內科醫院
每日午前九時至午後九時診療
肺炎 白喉 肺結核 肋膜炎 高血壓 呼吸器病 心臟病 消化器病 腎臟病 泌尿器病 健康相談
醫師 袁錦昌
電話五四五六番
阿片嗎啡海洛因古加因巴畢那兒等之慢性中毒用最新治療法負責戒除
急慢性淋疾 魚口便毒 軟硬性下疳 楊梅瘡其他皮梅雜症
血淸檢查 乳液檢查 血型檢查 等應需
春陽旅社樓下

美女芳國 跳舞 新京晚艷
國都跳舞場
三笠町二丁目 電話三八〇六番

內科。痔疾科。性病。小兒科。
鴉片嗎啡海洛英專戒療法
松本醫院
日本橋郵便局前
電話三七五六番
詳細診斷 誠心治療
隨意入院 隨時前往診治

滙價低廉 ◇ 手續簡便
滿洲各商埠地均有莊
新京益發銀行
滙兌山東山西江南河北各省城鎭
分行 大連 ◇ 哈爾濱

小廣告
賣書 吳子芬先生著作文範本一部都百餘篇抉論說之秘探國學之奧可爲作文之寶筏學生之津梁玆欲公諸同好原本定價國幣六角今擬減收半價售國幣三角存書無多購者從速在外埠函購國幣四角郵費在內 本報營業部啓

注意
君欲貌容威嚴而精神高尙乎請到福豐號來定做洋服
自然增加威嚴提高很多的精神因有新奇花色呢絨高尙技師裁製兼十餘年之經驗並備有各種洋服花妝用品洋服零件新式綢緞承做男女滿洲服手工亦極精緻及結婚用禮服禮帽花盔頭紗購買租賃均能遂意幸希光臨無任歡迎
新京日本橋通六十三番
福豐號支店 電話三七四〇番 總號哈爾濱道裡

外科 皮膚科 花柳病 泌尿生殖器病科 婦人科 內科
肛門病(痔、痔瘻、脫肛)藥物療法阿片類中毒症
初診免費
新京入船町四丁目一番地
出浦醫院
電話五三一三番

齒科專門、口腔外科
龜川齒科醫院
醫長 龜川一郎
新京祝町三丁目(新京電影院對面)

達仁堂樂家老藥舖開幕露佈
我樂氏自明永樂年由四明遷移北京世以醫名迨淸初先四世祖尊育公供職太醫院博覽羣書得秘方尤夥至五世祖梧岡公乃於康熙壬午年開設同仁堂藥肆於都門并供奉御藥房一切御用藥品垂二百年所有丸散膏丹久爲朝野所推許嗣以世界昌明交通便利聲譽日遠供不應求達仁廼仰承祖訓於各通都大邑開設達仁堂分號以應社會之需求並親歷南北各省熟審氣候之各異詳查物質之精粹又將歷生精研之所得秘製良藥多種凡曾經服用者莫不交相贊美稱道其詳至於選擇藥料則唯求眞實而不惜巨資虔修方劑則悉本家傳而毫無憑藉心存利濟豈敢宣傳責在功效立辨眞僞玆值新京分號開幕伊始略陳梗概尙祈各界士媛惠然光顧保生延年同躋壽域是則爲達仁所馨香而祝禱者也
新京南大街東三道街口路東
達仁堂主人樂達仁謹啓

人造自來乳

發乳靈藥
乳閉乏乳少之婦、其嬰兒多瘦弱善病、人造自來乳、乃生乳之良藥、服之、母乳自生、效力極大、其嬰兒受益良多、
定價每瓶一元每打拾元外埠函購加郵費三角二瓶四角
總經售處奉天鼓樓西金城大藥房及各藥房

法國龜齡機
龜齡機裝在精巧金盒中
特長 區別 贈送

婦科大王
主治 特長 定價 贈送 經理處
奉天城內鼓樓西路南
金城大藥房總經理
滿電話四九四九號


本報招募賣報童子廣告
本報擬招募賣報男女童子數名在新京街市零售本報年齡在十四歲左右待遇從優希望者親來本報營業部接洽

## 匪事頻聞之北鐵各路線

# 哈長線 遭匪襲列車脫軌

### 死傷被拉致者竟達數十名

# 援軍征剿匪賊潰逃

三十日晚十一時、由哈開往新京之小票車、於十一時二十分駛至五家子南十餘里地點、列車突然出軌、時附近田地中胡匪七十餘名、蜂擁而上、在車中搶刦、同時車上之警備兵、當與匪交仗、旅客數名重傷、其詳情因電線割斷至三十一日午刻尚未明白、哈卡兩方軍警當局已派員前往調查云、

(哈爾濱三十一日電)卅日午後九時五十分由哈爾濱開赴新京旅客列車第十一號、正駛至距哈爾濱約四十二公里之地點、有匪賊陰夜而來、拆去路軌、該列車頭與客車四輛、轟然巨響、遂遭脫軌顚覆之慘禍、同時於附近潛伏有百餘名之匪賊、以如雨般的機關槍、小槍、描準列車、一齊射擊、故旅客因凄凉之槍聲、驚醒旅程之甜夢、俄然羣立於列車內、婦女求救聲、抱愛兒號泣聲、復有合掌祈禱天神庇佑者、且有戰競競旅客、張慌徘徊於車內者、在此凄凉騷然之中、僅日本車警○名、即與匪賊交戰、双方交戰一小時之間、日本車警、即將狂暴之匪賊、悉行擊敗逃竄云、

## 襲擊列車匪賊 與反滿抗日團有關歟

(哈爾濱卅一日電)北鐵東部線、屢次發生匪賊襲擊列車事件、而匪賊計劃的侵入南部線、襲擊旅客列車、竟使乘客戰慄、又似與反滿抗日暴力團有密切關係、而此次匪賊之武器、且比向來東部線方面匪賊優秀云、

## 即死者十名 傷者卅五名

據某機關所得消息、南部線列車事件損害狀況、日人即死者十名、重傷者九名、日本兵輕傷者三名、被綁去者六名、滿人重傷者一名、俄人重傷者三名、從業員重傷者三名、共計卅五名、所有死傷者、全用救援列車、於卅一日午前九時、送還哈市、線路至午後二時、當可完全復舊云、

## 佐藤面部重傷 應戰日軍

(哈爾濱三十一日電)於歐亞連絡幹線之北鐵南部線奮勇與襲擊旅客車匪賊交戰之日本車警、有哈爾濱○隊佐藤正義一等兵、面負重傷、該列車內有愛媛縣北滿視察團等日本人八十名、其他滿俄人有多數、而犧牲者、似有相當數目、詳細尚在不明、此事件之現場有不可名狀之混亂、成爲叫喚地獄之現像云、

## 第二次救援隊 繼續出發

(哈爾濱三十一日電)接到三十日北滿部線被匪賊襲擊列車之急報、三十一日午前二時四十分由哈派第一次救援列車急往現場、聞、被乘車之日本軍警一度擊退之匪賊有捲土重來、再行襲取之形勢、接此急報、又於四時三十分派哈爾濱○○隊之伊知地大尉、率部下○○名、爲第二救援隊、急往現場矣、

## 双城堡附近之匪賊 豫定相機而動

(哈爾濱卅一日電)奇襲北鐵南部線旅客列車之匪賊與幡居於双城縣之東方十五滿里地點之部落、極相連絡、以待時期到來、五家駐屯之滿洲國軍、擬於三十一日早出動討伐、而匪賊用先發制人手段、遂惹起此次之事件、五家駐屯之滿洲國軍及双城縣警察隊二個○隊、於三十一日午前三時抵該處、與日本軍警乘兵、協力擊退匪賊云

## 吉林騎兵團 擊退股匪二百

(吉林三十日電)吉林敎導隊劉東坡騎兵團、廿七日長、得常勝好、西來好率股匪二百出現城北七十里處缸窰鎭東方之警報、當即出動、交戰二日、將匪擊退北方、廿九日午後歸還省城、於廿八日正午之戰、斃匪三十餘名、騎兵團戰死四名、負傷八名、閱負傷者中、有日系軍官岩本上尉、彼與劉團長同在第一線指揮全軍、因匪方頑强對峙、乃獨自揮刀、闖入敵陣致負輕傷、共勇敢、實可爲軍人之模範云、

## 開哈列車 照常出發

北鐵南部線第十一號國際列車、於五家双城堡間、三十日午後十一時四十五分、遭匪襲擊、機關車及四等車四輛脫軌顚覆、至三十一日午前十時、尚未抵此地、而三十一日午前八時三十分、新京發之列車、仍照常向哈出發矣、又聞遭難列車之旅客中、似無被匪架去者之模樣云、

## 美國新聞記者一行 十月七日來滿視察

應日本新聞協會招聘來日視察之全美廿新聞社記者團一行、豫定九月十八日抵東京視察各地後、經由朝鮮來滿十月七日午後七時半可抵新京、滿京中之日程、規定如左、

△八日午前、訪問鄭國務總理大臣、謝外交部大臣、菱刈全權大使、午后出席金市長主之午餐會、觀察國都建設狀況、出席外交部大臣主辦之晚餐會、

△九日午后出席榮中銀總裁主辦之茶會、及日本大使館主辦之晚餐會、一行於十日午前八時三十分由新京出發、赴哈逗留到十二日再經由新京赴大連、

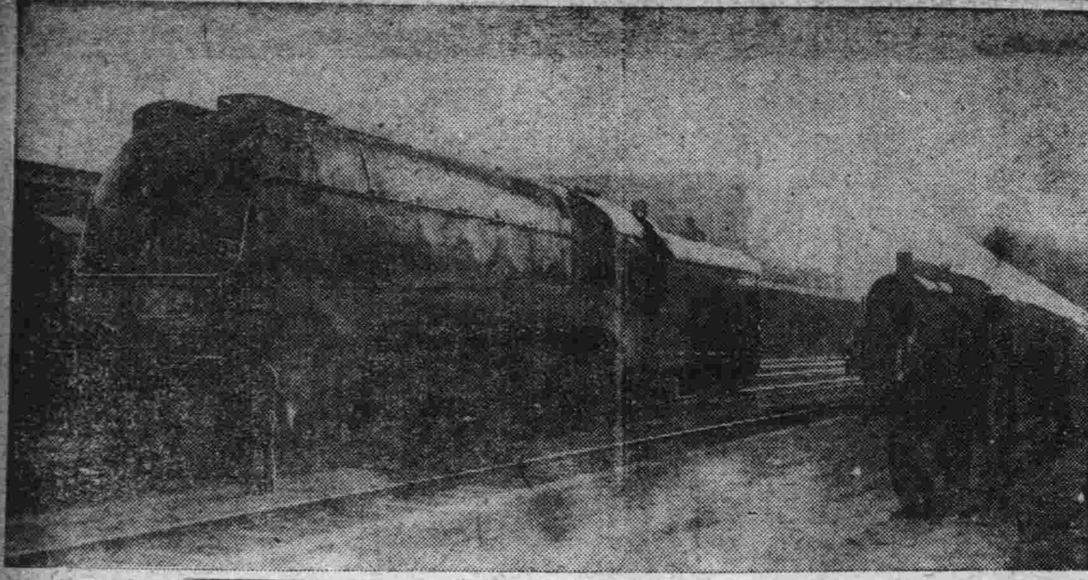

## 試開超特急機關車 連奉奉京試運竣事

超特急機關車造成、十月一日實行而先行試運一節、業誌本報、現於廿九日、在大連奉天間試運、卅日在奉天新京間試運、卅日午後四時五十一分、白銀燦爛之長鯨、已蠢然馳入新京站矣、該車於卅日午前十一時廿分由奉天出發、途中於鐵嶺昌圖四平街公主嶺各站、均行停留、最高速度、爲八十基羅、加以路綫有不良之處、故時間延長、該車於卅一日午前十一時十六分、開回奉天云 (寫眞即安抵新京驛之超特急列車)

## 東南防衛治維會 以電影宣傳治安

(吉林卅日電)東南防衛區治安維持會、定自九月一日起在一個月間、於省城及近郊一帶以電影行維持治安工作此次工作班向未浴文化之相當腹地、行宣傳工作、期待頗大云、

## 第二軍管區 養成模範軍人

(吉林三十日電)第二軍管區司令部、爲養成中堅人材計募集模範軍人、排除一切情面、定九月廿一日止、審核可否、施以三個月敎導、成一兵卒、分配各區部隊云、

## 爲修養團員講演 三島子爵頗熱心

(吉林卅日電)日本少年團長三島子爵、目下在吉林江南指導童子團、三十日午後四時、於幼稚園講堂、爲修養團支部講演一時間半、題爲『謝我皇室』云、

## 遺骨到京 岩永三村兩氏

吉林省虎林縣岩永副參事、並同江縣三村警務指導官之遺骨、於三十日午後自哈爾濱出發、卅一日七時到新京午前八時護送於吉林公署、九月二日在吉林擧行省葬云

## 權度局徵求 新制度量衡 抽籤發表

權度局所辦之新制度量衡徵求答案、業於二十九日評定抽籤其答案及仲籤者姓名如下、

第一題 木箱之長度尺斤法一尺五寸、米突法半米

第二題 銅墜之重量尺斤法一斤、米突法五百瓦、

第三題 木盒之容量尺斤法一升、米突法一立、

頭獎中籤人 張殿實、得獎金國幣拾元、

二獎中籤人 高維漢、得獎金國幣伍元、

三獎中籤人 楊春有、得獎金國幣壹元、

四獎中籤人 四十名各贈新制竹尺一根、倪實榮、楊春旭、鄭天有、厲鹿鑾、張金亭、闞志斌、秦英、胡玉山、周錫璋、王景升、李岳華、陸國柱、張悟忱、王濟民、李汝森、李樹德、孟憲文、周振堂、陳瑞、李花旗、楊喜慶、崔雲階、王文華、劉福貴、馬雲閣、曹麟閣、劉世奇、盧秉銓、劉尊五、郭尚義、李金財、趙寶乾、王佐志、趙殿英、李鳳鳴、趙忠元、闞民榮、雷殿金、李石麟、鄭天春、中籤者、九月一日起、三日內親往城裏二馬路自强街實業部內權度局領獎、

## 吉林中央批發市場 正進行設立計畫中

(吉林三十一日電)關於設立日滿合辦批發市場事、目下吉林商工會與滿鐵、正進行計畫、並招聘滿鐵奉天勸業係之吉田氏、製作具體案、三十日午後一時、在市政籌備處、開第一次之會合、協議案之實行方法、

## 中央防衛地區十三縣內之 保甲青年訓練所盛況 第一期生超過六百六十名

以確立保甲制度與强化中堅農民義勇的精神爲大目標、以新京爲中心、在中央防衛地區內十三縣下成立之保甲青年訓練所、於各縣非常的期待下、伊通、昌圖、梨樹下九台已自八月初旬實施、均告截止外其成績在豫想以上、第一期生有超過六百六十名之盛況、今觀其實況大體各縣以自治的公民敎育農事指導、體育敎練爲中心生徒係由保甲制度中選拔之農村模範青年、悉寄宿於各縣城、行有規律的共同生活從來未得浴於敎化之此等青年、今對於然有智慾敎練體育之指導、必發揮青年特有活潑之精神、融融於訓練生活云、

本訓練所之成績如何、因對於滿洲國中堅青年、並農民爲將來之敎化者、故自軍部以下、文敎部、實業部、民政部各方面、與以異常之關心云、

## 爲戀愛而犧牲 冒領犯人被捕

七月初、與新京頭道溝東京酒場女招待靜子私奔之寶山洋行店員加納忠正、廿八日在大連被捕、送還新京、又加納某會冒領該店貴金屬品約一千二百餘元云、

## 民政部警務司 檢閱電影 七月中九百餘卷

民政部警務司、於本年七月中、檢閱之電影片、共爲一百四十一件、合九百七十四卷、其影片長、總合計爲二十二萬三千一百三十米公尺製作影片之國籍別、計滿洲國一件、中國七十六件、美國六〇件、德國一件、蘇聯三件、觀上述之製作國別、則二月以中國及美國之出品者居多、日本出品之影片竟至一片皆無、概以日本影片均出演於附屬地之關係、不受滿洲國之檢閱故也、關於上述之影片中、大部分以戀愛影片爲最多、悲慘、喜樂冒險、戰爭等次之、然而有宣傳思想、帶有色彩之影片則僅有蘇聯出品之三件而已、又按上述之影片數件中、以有聲無聲兩種區別之、計中國出品、無聲七十五件、有聲一件、美國出品、無聲七件有聲五十三件、總計無聲八十三件有聲五十八件、仍以無聲影片、頗佔優勢云、

## 大連市 商會改選 魯錦兩財閥抗爭

(大連卅一日電)大連市商會現任會長張本政、副會長劉仙洲、邵愼亭、及董事卅三名、於八月卅一日任滿、當行選擧、山東財閥與錦州財閥、爭該會職員、其抗爭已激烈露骨化云、

## 延平橋改建鐵橋 豫定工費廿萬元

(延吉廿九日電)延平橋因雨流失、其後種種研究結果、最近已決定重築鐵橋、駐延辦事處吉村事務官、來新京與中央政府成立諒解、豫定以廿萬元之工費建築幅寬十米之大橋、自明年春季起工結氷期前、即可完成云、

## 密輸金塊犯 在營口稅關被捕

(營口卅一日電)事變以來、經由安東奉天、秘密輸往中國方面之金塊、每年總在一百五十萬元之譜、各關係機關均在努力防止、最近營口稅關發見其輸出之經路、捕獲該等之一黨、目下正進行檢查、其眞相不日當可完全判明云、

## 松花江可養淘河 日飼淘河名匠 來吉

(吉林卅日電)松花江爲飼養淘河之絕好地點、日本飼淘河界之權威者十家中之加藤定立兩匠師、來此研究、保証可行、據其語曰、自廿五日來吉以來、每日以舟遊於松花江、研究結果看之似何士赤而河水濁、然比較尙淸、水質無鹽、水流無時、飼養淘河之期吉林天氣、以五月中旬起至八月下旬止云、

## 衞戍病院傷兵 向湯崗子運送

新京衞戍病院、入院治療中之吉本一等主計以下五名之傷病兵、於廿九日午後十時發之列車向湯崗子運送云、

## 預防例年鼠疫期 滿日防疫會議 九月三日在新京擧行

(哈爾濱廿九日電)北鐵路警署在東部線及管理局各處、捕得炸車犯人三十一名、調查結果、發覺滿洲國側從業員、亦受赤系黨員之嗾使、關連該炸車事件、於廿七日逮捕滿人從業員劉振元等六名、監禁於路警署偵探隊、

(大連三十日電)後六家子及扶餘農安間之百斯篤、已漸衰退、然例年八九兩月、爲鼠疫最盛時期、目下滿洲國與滿鐵依然協力共同防疫、尤以扶餘農安間之百斯篤、內有○○建設工程、人畜貨物、往來較多、故防疫較他處尙爲嚴重、又定於九月三日、滿洲國衞生當局、滿鐵衞生課、建設局衞生班、及其他關係者、齊集新京、開防疫會議、研究驅逐鼠疫之方策、

又電、民政部衞生司前曾審備百斯篤防疫一切事務、此次以戚民政部大臣爲委員長葆次長梶井關東軍軍醫部長爲副委員長、滿日防疫聯合委員會爲協議百斯篤防疫對策、九月三日前九時半、在中央通財政部小包檢查所於委員所內總務司長以下關東軍關東軍廳、大使館滿鐵各關係委員參集之下、開委員會、

一、開會辭、委員長

一、井野防疫員追弔默禱、

一、報告百斯篤發生狀況、張委員

一、報告百斯篤防疫對策要項、黑井委員

一、協議事項、關於百斯篤警備事件、趙委員

一、其他各委員希望事項、

一、閉會詞、梶井副委員長

## 開東都洋畫 綜合展覽

在文敎部並滿鐵地方事務所後援之下、於新京商業學校講堂、一、二、三日間、開帝展、二科、春陽會、獨立展之東都洋畫綜合展覽會、

## 最近附屬地 人口調查

滿洲建國以來、新京人口數目增加、玆以新京頭道溝附屬地而言、據七月底之調查人口總戶數爲九三九二、計日本人五八八四戶、朝鮮人四六〇戶、滿洲人二九五九戶、外國人八九戶、共人口計日男人一五九三七、女人一二〇〇〇、朝鮮男人一七〇四女人一一三七、滿洲男人二〇八二二、女人五六六六、外國男人一九〇、女人一七三計男三八六五三、女一八七六、總共五七〇二九名口

## 中銀各課 野球比賽

中央銀行、依健全之精神得健全肉體之信條、公務以外專勵運動、對內外各種競技、俱有非常成績、明三十一日、由鷲尾理事寄贈之大銀杯、行內各課比賽野球、比賽日程如左、

三十一日調查、發行(於公學堂) 一日監理—滙兌整理—建築(於大同廣場)二日營業—計算庶務—秘書人事檢查文書、又來週星期六、星期日、準決勝、至於優勝戰、預定在十三日孔子祭擧行云、

## 國通、路透通信契約 業經圓滿締結

關於路透通信社與滿洲國通信社、交換消息之契約、三十日、路透社極東總支配人CJ張塞拉氏與國通主幹里見甫之間在新京簽字終了、爲新聞聯合社與路透同一者、因此國通與世界消息之網已發生直接關係、同時本契約、將來滿洲國與世界各國結成後、亦爲有重大意義者、且路透社爲有名的大英帝國之代表通信社、本社於倫敦、世界均有其支社或通信員、係世界最大之通信社云、

## 大連汽車業 營業競爭

(大連廿九日電)占大汽車界之王座、殆居於獨占的地位之大汽車、見新出現之小汽車與之對立、惹起猛烈的貨銀競爭、繼續呈混亂狀態、此次市內漸次減至四角價值有落至一仙之可能、而運轉手側以爲價之下落、威脅我等生活、爲重大問題、以大汽車友愛會爲中心、廿九日午後三時在青年會館、參集幹事七十名、協議耳數時間詰果如左之決議、擧交涉委員十二名、傳達於會社、三十日十時向會社手交、要求會社側於三十一日午後十二時、答覆、若會社側拒絕要求、解散大汽車友愛會時、則大汽車運轉手、從新糾合組織別個團體向貫徹初志邁進、悲壯的決意、頗可注目

決議

一、對於會社發行乘車證之缺損、會社側負擔、

一、車庫料價值在六十元以下、

一、反對未收金步引一割之上漲、

一、增車或配車之場合、應先與友愛會相談、

## 營口設立 民衆學校

(營口卅日電)營口敎育局、爲謀成人敎育、俾一般知識志向之提高、將於九月起、在縣立各校、附設民衆學校已開招學生矣、

## 汐見教授 抵京 開財界座談會

京都帝大敎授汐見三郎博士於卅一日午後三時起、在大和旅館、與財政部中銀關係者開座談會云、


## 鶴岡煤礦公司通告

玆定于九月十一日上午十鐘在哈爾濱道裡商市街三十六號本公司開第七次股東常會報告去年度決算並于午後一時開臨時股東總會修改公司章程選擧監察人並討論整理股本股票各案屆期務希各股東携帶股票蒞會爲盼除分函外特此通告

## 答元医院

外科 耳鼻咽喉科
內科 花柳病科 皮膚病科
小兒科 肛門病科
隨意入院
醫長 答元行安
新京八島通四十四番地 金剛礦街老松町十字路
電話五六一六番

## 耳鼻咽喉科專門

診療時間 自午前八時至午後六時 星期午後停診
院址 新京梅枝町四丁目二番地(領事館前東三條通橋角)

## 公主堂 三井醫院

院長醫學博士 三井忠
電話二七〇三番
隨時入院 應召出診
通曉日語而願爲看護婦者來院接洽


## 第四期決算報告 (康德元年六月三十日)

### 貸借對照表

資產之部

| 資產之部 | 圓 |
|---|---|
| 未收股本 | 一五、〇〇〇、〇〇〇・〇〇 |
| 公署欠款 | 一九、一〇〇、〇〇〇・〇〇 |
| 定期放款 | 一、八七〇、五二一・〇二 |
| 定期抵押放款 | 三三、六五一、一三九・八一 |
| 活存透支 | 二八、六五六、五五七・八一 |
| 他項放款 | 九、七二三、二五一・七九 |
| 存放同業 | 六〇、五四六、六九一・九六 |
| 保證支付抵件 | 五六六、五七六・九〇 |
| 未決算項目 | 一四、九一五、〇五〇・七八 |
| 有價證券 | 五七、二八九、三六〇・四九 |
| 生金銀 | 三七、〇八〇、六八〇・八一 |
| 財產項目 | 一九、二二三、〇六三・〇一 |
| 現金 | 七、九〇七、六九〇・〇三 |
| 合計 | 三三三、五六八、五八〇・〇〇 |

負債之部

| 負債之部 | 圓 |
|---|---|
| 股本總額 | 三〇、〇〇〇、〇〇〇・〇〇 |
| 公積金 | 五二三、〇〇〇・〇〇 |
| 紙幣發行額 | 一〇〇、五四〇、九五六・四二 |
| 公署存款 | 五一、八六七、二七四・〇四 |
| 定期存款 | 六、七一八、一八三・九七 |
| 活期存款 | 二六、一二六、九四二・五三 |
| 特別活期存款 | 三、九五四、六二〇・八八 |
| 通知存款 | 三一、七〇四、〇一五・〇八 |
| 雜項存款 | 一、七四七、九〇〇・七三 |
| 外埠同業存款 | 八二、〇七七・〇三 |
| 借入款 | 一八、三三八、六二三・八五 |
| 滙款 | 二、〇八八、四〇五・五八 |
| 保證支付 | 五六六、五七六・九〇 |
| 未決算項目 | 四三、三三〇、八四九・〇三 |
| 前期滾存 | 一六〇、〇八七・四六 |
| 本期純益金 | 八〇七、一四一・七五 |
| 合計 | 三三三、五三八、五六八・〇〇 |

### 損益計算

一、國幣六百五拾貳萬壹千貳百參拾七圓七角壹分整 本期總益金

一、國幣五百七拾壹萬四千零九拾五圓九角六分整 本期總損金

以上兩項相抵餘國幣八拾萬零七千壹百四拾壹圓七角五分整 本期純益金

又國幣壹拾六萬零零八拾七圓四角六分整 前期滾存金

共計國幣九拾六萬七千貳百貳拾九圓貳角壹分整

### 玆將本期純益金分配如左

一、國幣六萬五千圓整 塡補缺損準備公積金

一、國幣壹萬七千圓整 分配紅利平均準備公積金

一、國幣壹拾七萬圓整 特別公積金

一、國幣三萬五千圓整 幹部賞與

一、國幣四拾五萬圓整 股東紅利(週年六厘)

一、國幣貳拾參萬零貳百貳拾九圓貳角壹分整 滾存金

康德元年八月三十日

## 滿洲中央銀行

總裁 榮厚
副總裁 山成喬六
理事 鷲尾磯一
理事 吳恩培
理事 武安福男
理事 劉燏棻
理事 五十嵐保司
理事 劉世忠
監事 闞潮洗

**大阪商船行輪**

●開往門司神戶大阪
□此船有三等倉▲此船經由廣島 開上午十時
□夏德露丸 九月二日
扶桑丸 九月三日
哈爾濱丸 九月四日
亞米利加丸 九月五日
烏拉爾丸 九月六日
香港丸 九月七日
□他古瑪丸 九月九日
烏蘇里丸 九月十日
貝格爾丸 九月十二日
●開往天津（到塘沽止）
第一東洋丸 八月 日
●開往上海福州基隆高雄 下午三時開
盛京丸 八月 日
福建丸 九月廿四日
●船票發售 滿鐵沿線各站及各埠日本國際觀光局
●車船連運票（往復票火車減二成輪船減一成通用期限兩個月）大連門司神戶間輪船票（買往復票返程票價可減二成通用期限參個月）發售
●專屬貨物代辦處 各地國際運輸會社
大阪商船株式會社 大連支店（電話四一三七） 奉天出張所（電話四八九） 新京出張所（電話三一六）

**阿波共同行輪**

●開往芝罘威海衛仁川下午
第卅六共同丸 九月三日
●開往芝罘、青島
第十六共同丸 九月四日
●開往仁川
長山丸 九月六日
本會社代辦山東鐵路及朝日鐵路辦理各種運動一切事務
阿波共同汽船會社
大連市山縣通電話五一〇〇

**日本郵船行輪**

●開往漢堡倫敦羅特丹
里昂丸 九月四日

**朝鮮郵船行輪**

●開往青島仁川
會寧丸 九月三日
●開往仁川鎮南浦長崎鹿兒島三角
清津丸 九月一日
前記輪船出口時日因天候關係或有更變
朝鮮鐵路各站以及本行輪船經過各口可裝與滿鐵連絡之貨物※有上記號者純係貨船不售客票並可發行前項連絡提單代賣海圖及航海路誌
朝鮮郵船株式會社大連代理店近海郵船株式會社大連代理店大連市山縣通一八一
本郵船會社大連出張所電話三七三九、六七一二番
專屬貨物代辦處船票代賣處丸二商會電話四二四六番 各地之日本國際觀光局

**近海郵船行輪**

●開往營口
玄武丸 九月一日
●開往橫濱
淡路丸 九月二日
勝浦丸 九月十日

**大連汽船行輪**

●開往青島上海上午十一時
奉天丸 九月三日
青島丸 九月五日
●開往天津（塘沽止）
長平丸 九月一日
●開往阪神
煙臺丸 九月二十日
●開往長崎基隆高雄
山東丸 九月五日
●開往新潟伏木敦賀（載客）
河南丸 九月四日
河北丸 九月十四日
●開往安東
濟通丸 八月 日
●開往營口
河北丸 九月八日
大連汽船株式會社 大連市山縣通 電話七一三一番
日本國際觀光局中國旅行社



# 何必常患 背痛

## 五十年之成績

第威德製藥公司歷獲全球五十餘年百試百驗之成績、遂敢擔保凡患背痛 腰痠 風濕 骨痛 骨節筋骨疼痛 遺精 便濁 小便赤黃 小便短少 膀胱便溺等症者、一服第威德補腎丸、立即愈好、

此丸在中國全國飽受各界讚賞、咸稱靈驗無比、因彼輩所患病症、雖經他藥醫治、皆無能爲力、服第威德補腎丸後、即獲愈好、請即向東三省獨家經理營口源來盛祥行或拿藥購用、閣下亦能獲此同樣效果也、

第威德補腎丸



# 如患痢疾 請服華美的紅白痢疾丸

君是否因貪涼快飲食不慎致「患痢疾乎如果請速購華美藥房醒獅商標紅白痢疾丸服之定能立見功效

此藥專治紅白痢疾以及噤口痢等症無不立見奇效

近有無恥之徒仿造本藥房出品各種良藥之名稱及裝飾希圖魚目混珠於中取利務請購服諸君須認明華美藥房醒獅商標庶不致悮

山東烟台華美大藥房總發行
大連分行 華美大藥房
各埠城鎮均有經售



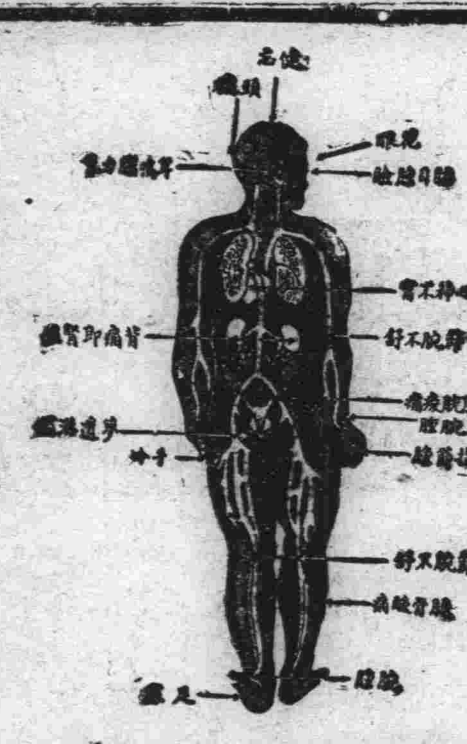

# 腎虧百病生

腎為濾清血中尿毒之器腎如虧弱則尿酸之毒質隨血液之循環侵害身體各部以致病痛發生上列各症即因腎虧而起其最顯者為背痛腰痠若不速治釀成重症為患甚矣

兜安氏秘製保腎丸為專治腎虧之良藥功能化尿酸利小便清血液補腎力腎強血清身自健矣凡患腎虧者宜速服此信譽久著之保腎丸也

上海紅西路四八九兜安氏西藥公司啟

# 早餐未進七個香蕉

嘗有孩子侵晨剝吃香蕉其母見而告之曰「空腹不宜吃香蕉你知之否」其子則應之云「毋毋慮兒腹不空蓋已吃香蕉六個矣」

有狠多狠多母親均以小兒吃食香蕉以及其他生菓爲有損無益其實不然適量生菓甚合衛生凡吃生菓而發生胃疾者總因吃食太多或所食之菓尚未成熟或過度成熟再不然必其菓爲塵侵蠅集不甚潔淨耳是故小兒吃菓不宜過多且須注意其所吃者成熟適度而又十分鮮潔也 苟遇胃疾發生則不論其原因爲何須立投以嬰孩自己藥片此片係爲小孩特製之腸胃靈藥味美性和專治小兒肚痛發熱傷風泄瀉蛔蟲出牙等症凡有兒女者務宜常備之而應不時之需也 韋廉士嬰孩自己藥片每瓶大洋七角各埠藥房皆有出售 一切信件可由奉天和記洋行轉上海韋廉士醫生藥局

郁養渠君玉照

# 請以科學方法治療瘧疾

瘧之爲病由於瘧鬼君尙信此讕言乎當然君不之信矣因爲瘧疾病源係由蚊啄傳佈屢經科學證明了無疑義但是科學亦嘗證明由蚊啄佈入人體之瘧菌苟其人血液强旺充足亦不能生存而致病是則治瘧之成功與徹底方法無過於調補血液使之濃厚清潔强旺壯盛俾能消滅瘧菌於本體之中具此功能之藥韋廉士醫生紅色補丸奏效之例不勝枚舉卽如最近江蘇蘇州郁君養渠亦其一也

郁君係蘇州大馬路五六三號長豊提莊經理其來書云「鄙人近患瘧疾後乃面黃肌瘦胸滿脚痠頭暈心跳體弱神疲雖服各藥如奎納等品終不除根幸經友人周寶蟾君介紹服用韋廉士醫生紅色補丸服不多時即覺胃强力益不久諸症盡去身體復原瘧亦從不復發矣因特書此以誌謝焉」

韋廉士醫生紅色補丸統治血虧腦弱積食早老痛瘋脚氣婦科特症病後虛弱以及其他由血液或神經衰弱而起之各症無論男女老少均可信賴其靈效也 各藥房皆有出售或向上海江西路四五一號韋廉士醫生藥局購備每瓶一元五角六瓶八元郵費不取

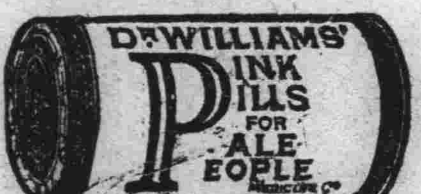

登錄商標

# 味の素

（味之素）

## 電話問答

菜店老板 呃、倆是那？
王宅厨師 我是王公館。
菜店老板 貴公館買什麼？
王宅厨師 我們沒有味の素、不能作好菜、請送來十盒。
菜店老板 好了、現在新到的貨、打開箱子就送去。
王宅厨師 謝々、請快々送來！

(C-399)

# 大同報

本報創刊一九一三年
發行人 王希哲 編輯人 [illegible] 印刷人 [illegible]
社址 新京東六馬路
電話(本社) 編輯部四七二四 營業部二〇九六 印刷工場四七二五
報費 一份國幣五分 一個月國幣壹元 外埠郵費在外
廣告價 一行(五號字十三字)一日壹元 特別增位加倍 長期另議

## 邢台捐稅重重
### 全縣共計四五十種之多
### 每年徵收約達二十萬元

【邢台通訊】中國頻年多故、徵歛浩繁、而一般貪污官吏又不惜阿諛求榮、敲骨吸髓以致人民日處水深火熱之中不克自拔、本縣爲冀南重鎭捐稅向稱繁苛、目下共計、不下四五十種、省縣兩方每年徵收約計二十萬元、其中違章浮收病商擾民者、尤不勝枚舉、現雖奉令取消數項然杯水車薪、仍屬無濟於事民衆側目、毫未解除、玆將本縣所有捐稅及應裁廢之苛雜羅誌於下、以供關心民瘼者之參考、

**省牙雜稅** 藥材牙稅年約三千餘元、脚驟牙稅年約三千餘元、碎炭牙稅年約七千餘元、蓆牙稅年約二千七百元、斗牙稅年約一千四百元、海貨牙稅年約四千元、木靛牙稅年約七百元、雜秤牙稅年約九百元、雜物牙稅年約二百餘元、[illegible]牙稅年約[illegible]元、皮毛捐[illegible]約四百餘元、縣權捐年約二百餘元、差徭年約二千餘元、屠宰稅年約一萬餘元、牲畜稅年約一萬餘元、牲畜牙稅年約六七千元、皮毛牙稅年約五六萬元、

**縣地方欵** 皮毛捐年約二萬六千元、猪肉捐年約二千三百餘元、猪羊腸年約三百元、羊肉捐年約七十餘元、柿子捐年約一千餘元、栗子捐年約七百餘元、蘆蓆捐年約八十餘元、粗草紙捐年約廿六元、木炭捐年約五百七十一元、廢骨捐年約卅五元、舖戶捐年約六千元、皮渣捐年約五十元氷藕捐年約一百元、洋紗捐年約四百餘元各草捐年約二百餘元、烟葉捐年約三百餘元、洋車捐年約二千餘元、妓捐年約五百餘元、戲捐年約三百餘元、東汪猪肉捐年約二百餘元、娛樂捐年約二百餘元、商會攤交驟權大車駱駝等捐年約二千五百元、

**奉令取消** 縣府前奉省令飭限期裁廢差徭、皮毛捐、驟權捐、及縣地方谷草捐、粗草紙捐、羊肉捐、猪肉捐東南區(即東汪)猪肉捐烟葉捐等、查省令取消之皮毛捐、乃係將辦省之四百餘元裁廢、並非將縣地方之二萬六千餘元皮毛捐取消、本縣皮毛行、因見報載各節、致發生誤會、乃趁此機會呈請省府、請求完全豁免、惟縣地方皮毛捐爲本縣教育經費命脈所繫、一旦予以取消則邢台教育勢必致完全停頓故現在縣府及教育局紛呈省府及各廳、詳陳理由、請以[illegible]、現省府及各廳正在審愼考慮中、

**應行裁廢** 一、脚驟牙稅——現在中國交通事業不發達、各項運輸專賴脚驟、營是業者多係貧苦農家每年餐露飲風、飽嘗艱苦、總計終年所得脚價、必以多半繳納稅收、値此交通事業不發達、正需脚驟運輸之時應予以提倡、豈容變本加厲酷爲摧殘、二、碎炭牙稅——碎炭爲日常生活必需品、且礦務落後、正應提倡援助、共謀發展、絕不宜課以重稅、加以摧殘、三、蓆牙稅——本縣東南區居民、無營商者編織蘆蓆、爲農產一種副業該區婦女皆嫻編製之法、每年所賺尚不足日常花消、況値此提倡農產副業之下、更應早日取消、以蘇民困、四、木靛牙稅——查靛之一項、爲人民染衣所必需、數年前本縣農民多有種靛者、後因課稅奇重、一味摧殘、致不能與外來靛抵抗、漸被壓倒現無一家種植者、五、蘆蓆捐、本縣各鄉貧苦農婦、於冬暇之時、剝蘆紡繩、逢城內集期、到市售賣、得錢度日其窮困艱苦情況、可想而知、乃課之以稅、實屬病民之舉、六、木炭捐——縣屬山川區居民、每於冬季砍伐山林朽木、燒爲木炭、貧窮農民、擔數十斤來城販賣、遙遙百餘里、飽嘗艱辛、所獲蠅頭小利、除川資外、所餘無幾、再經捐稅剝削、更分文不存、以上所述、皆係實情、

## 江西各業工人請求平抑米價

**省黨部** 各請願總代表投刺

【南昌通訊】贛市各業工會前日上午九時假省黨部大禮堂集合、計到碼頭等工會工人代表共二千餘人、向黨政機關請願平抑米價、由市工聯籌委會委員徐喆仁、宗雲亭徐林、胡正濤、唐光斌、夏雲山等任請願總代表、九時半鐘整隊出發、事先由徐喆仁臨時召集各業工會負責人談話、囑轉飭各工人嚴守秩序、首至省黨部各請願總代表投刺後、當由胡書記長接見、先由各代表面遞請願書(文詳後)、幷陳述各請願要點後旋由胡書記長逐一答復、幷示即日召集本市米商討論抑平米價辦法、對於請願各要點自當分別設法辦到等語、各總代表聆示後、以結果圓滿、乃興辭而出、于是復領隊赴省政府、當由該府交際主任羅有華出任接洽、所有工人則屹立省府、各總代表將請願書面遞羅君後、幷請轉呈劉秘書長、是時龔委員伯循因紀念週後、當交省府辦公、比即親出接見、首由總代表徐喆仁陳述請願要點後龔委員當根據請願書治標辦法四點、逐一詳爲解答均允極力設法辦到、復親至門首操場對請願工人代表訓話幷對請願總代表面諭略謂關於本市黨部暨市政委員會、因天氣炎熱、且工人係一日不工一日無食、爲節省時間計、囑不必前往、所有請願書概由其轉辦、各請願總代表聆悉後、以結果極爲圓滿、當興辭而出、正整隊赴行營時、龔委員乃復諭亦不必前往、可由省府轉呈核辦、至十二時許始宣告散隊、

呈文、

**爲請求** 事、竊本省自入夏以來、久旱不雨、禾苗枯槁收穫無望、災區之廣、幾遍全省惟以奸商乘機居奇、近日米價纔漲增高、若不抑平米價、制止高抬、殊非愛護民衆維持社會安寧之計、且災區廣闊、晚稻又恐無收、明年春夏之間、勢必險象環生、似應預籌妥善救濟方法、使難關得安全渡過、玆擬訂治標治本辦法二種(甲)治標辦法(一)查封各米商存谷存米由官廳設立公賣處若干所(二)規定今年至明年新谷登場止之一定米價(三)興辦平糶三十所、(四)若有奸商囤米不報、未會查封者、予以沒收並嚴予懲辦(乙)治本方法(一)籌擬的欵整頓水利(二)籌措欵項賑濟農村、上述治標治本辦法爲當務之急、理合備文呈請鈞長俯賜鑒核、實爲公便、謹呈、(下略)

**市黨部** 市政委員會二機關

負責人向記者談、貢米價格遠運費計算約十須價二元餘惟政府爲救濟平民而辦米、若照原價出售、似嫌過昂、將來平糶時、決以最低價格出售、庶救濟得以徹底、以週來米價飛漲、日用物價亦隨之纔漲增高、雖一再經召集米商談話、令其自動抑平、終屬未見效果、現爲維持平食計、一面會同商討解決米荒之根本辦法一面採釜底抽薪之法、派員調查本市米谷存數、及私人囤米數量以便嚴厲取締、以杜壟斷居奇之弊、並派員赴外一帶收買稻谷、以資源接濟、

## 中國經濟委員會擬組糧食統委會
### 實部邀糧食界商討

【南京電】經委會擬組織一糧食統制委員會、負責統制全國糧食、實部曾邀集有關係各機關及滬上糧食界巨子、來京商討、近正舉行籌備會議、已決定仍採用委員制、由金融、糧食、及政府三方面、會同組織、工作範圍、包括積極與消極兩方面、先對全國之糧食產銷、稅則、運輸、種植等、加以愼密調查統計、再按照事實、聘定專門人才、從事合理的解決與改進、惟玆事體大、何日成立、刻尚未定、

## 增兵入閩總攻共匪
### 連江激戰縣城將收復
### 川省再召會議

【上海電】閩訊連江匪現在激戰中、該城即可收復、省城人心已大安、【廈門電】閩攻汀[illegible]委楊德隆爲寧化縣長已電知總部、薛岳率豫保安第一支隊二三四等三團五千人、乘廣利等兩輪、抵廈、即在嵩嶼登岸、徒步入漳、歸東路總部指揮、總攻長汀期近、按豫保安隊剿匪向稱得力、贛行營增兵入閩、尚有四十九師已抵省、六十師駐閩[illegible]到、將一舉破閩贛匪巢、【南昌電】泰和縣東南汴村、匪化多年、爲往興國之交通要道、近被國軍收復、積極辦理善後、駐軍助民架屋割禾、日趨安定、【南昌電】據由驛前逃出難民稱、驛前有受傷匪兵三千餘因無藥醫、呻吟極慘、近由寧都瑞金各處押來士民三千一部已到驛前、聞係補充僞三軍團、被押士民、怨聲載道、【重慶電】劉湘近乘各路軍事停戰之際、再在成都召集會議、並將於最後總攻時、增調生力部隊參加、【重慶電】劉近准潘文華之請令前線各路軍、建築工事、暫取守勢、候秋涼後、再行圖

## 旱災後之浙江省
### 商家關門鄉村匪熾
### 徐州蚌埠糧價大爲平穩

【杭州電】浙省各地、受災旱影響、縣鎭商市益衰落疲憊、商店收場關門者日多、又各縣即素無匪患之鄉近巳發生散匪綁架焚劫事件如浦江西鄉、素無匪患、該鄉王社村竟深夜突來持槍匪徒十餘人、肆行焚劫、乃因該村十餘家多係佃農自耕農空無可搶、臨行綁去一人、並將全村房屋焚燬、以洩憤婦女二人被焚斃、此種農村匪訊、足証治安前途深堪注意前報載浙全省災旱獨溫台旱稻可豐收消息、現據第四特區行政督察專員電省、謂非一事實、該區災情奇重、經迭電籲請救濟在案云、

【上海電】湘縣府以旱災嚴重省庫支絀、擬發行地方公債三千萬元、公債條例及還本辦法、均經擬訂、呈請立法院審核、浙建廳長曾養甫、特來滬向銀行界接洽、該公債發行及抵押事、

【徐州電】徐埠糧價、近日自然平抑、已漸降落、因各地

紀氏於孫殿英事件解決後、曾由京飛往陝甘、轉赴甯夏、接洽要公、最近由甯乘汽車到包、過綏遠時、小有勾留據紀氏在站語記者、本人此次遨遊西北各地所得印象甚佳、最近擬撰述西北遊記、公諸社會、陝甘兩地農作物、因雨水調順、今年可望豐收、甯夏兵燹之餘、公私損害甚重地方當局現正努力於救濟中綏遠最近遭遇水患、損失奇重、傅(作義)主席業已電呈中央、呼籲急賑、本人在平無多勾留、擬於下週內返京一行、向中央報告一切云、

## 本報懸賞徵文

九月十五、爲日本首先承認滿洲國之日、本報擬於是日增加篇幅、藉表紀念之意、爰特徵集論文、訂定簡章如下、

△徵文題目

一、我國建國政策之與常發展與列國承認問題、

一、恢復疲弊農村並其繁榮策、

△徵文規則

一、徵文用文言語體均可、必須繕寫清楚、加點句讀、每篇不得逾五千字

二、稿末必須註明姓名住址、加蓋圖章、但題下署名隨意、

三、徵文期限、以九月五日以前收到者爲限、過期不收、

四、來稿取錄者在九月十五日本報發表、其未經取錄而附有相當郵票者除稿寄還、

五、來稿必須寫明寄交本報編輯部徵文股收、

六、取錄者之酬金、在十月初旬分別郵寄、

△徵文酬金

酬金每題分三種如下、

甲等一名酬國幣五十元

乙等一名酬國幣三十元

丙等二名酬國幣十元

△徵[illegible]漫畫

一、漫畫取材須切合承認滿洲國之意味、

一、其不能描寫者、將取材[illegible]下亦可、

一、[illegible]酬金、甲等五元、[illegible]三元、丙等二元、

## 引洛入淮糾紛
### 皖省府派員赴豫調查
### 裴益祥過[illegible]談利害

【蚌埠通訊】豫省建設當局、前開挖惠濟、賈魯兩河、特引洛入淮、安徽旅津旅滬各同鄉會、及安徽導淮協進會先後函電、呼籲反對、僉以引洛入淮實現、淮水無處宣洩、倘遇霪雨、恐皖北千里平原、必將盡爲澤國、導淮協進會復推派代表程紹元、王履祥、由蚌乘車赴豫、實地調查屬實、復據情分呈皖政當局、及中央各院部、請迅轉電豫省制止以[illegible]政策、皖主席劉鎭華、爲顧[illegible]民意起見、特派皖鄂三省邊區剿匪總司令參議陳[illegible]會同建設廳技士滿[illegible]北渦陽縣路睦、先行入豫[illegible]事實地調查、最近復加派全省水利處長裴益祥、赴豫視察、以示愼重、裴由省抵過蚌、赴導淮協進會接洽、搭車至徐、轉車赴銀封裴臨語記者、吳忠信長皖政時、[illegible]、可無疑義云、

[illegible]由黑崗口灌入、一片黃流、亦由他處決口、縱不決口、或退一步有黑崗口[illegible]直下皖淮流域、[illegible]終須黃河水系與[illegible]相混亂、設一旦[illegible]引黃、姑無論虹[illegible]始明眞像、此事[illegible]、故此次必須[illegible]導淮委員會等語[illegible]三省政府、關係淮河流[illegible]水利[illegible]制、關係鄰省者[illegible]議決、嗣後河南[illegible]曾奉命參加河南[illegible]並提出制止引入云、

【新中社】[illegible]紀亮由綏遠抵平、[illegible]、原跟踪相機追剿外、特聞、[illegible]劉從雲已由順慶飛返成都、平訊、劉湘電平、謂萬源殘匪、日來迭次乘機反攻、均被擊退、匪勢已狼狽不堪、除令各路跟踪相機追剿、原文略云、萬源殘匪日來迭次乘機反攻、均被前線各部悉數擊退、並補獲甚衆、匪勢確已狼狽不堪、[illegible]紛商暫按[illegible]購、四鄉農民、大批運[illegible]、故市價轉低、連日[illegible]因機車輛生阻障

案過多、或臨時延長一二日並聞交部現已收到關於改進郵務之提案已甚多、正由郵政司整理郵政會議簡則、全文共十五條、舉凡會議日程及議事規則、均有詳細擬定云、

## 中國交部九月一日
### 召開全國郵政會議

【南京電】交通部爲改進全國郵政業務起見決定於九月一日、召開全國郵政會議、此事業由郵政司積極籌備、並令飭郵政管理局儲匯總局等預備提案、派員出席、頃據郵政總局消息、此次全國郵政會議之出席會員、業已規定爲交通部長次長、交郵部政司長及科長、郵政總局儲匯局正副局長、各郵區郵務長因事不能出席、如郵務長各儲匯分局正副經理暨負有郵務行政責任之其他人選、經交通部長核准、亦得出席、該項通知命令已接得、並限定如有提案、限開會以前、送到交部、以便列入議提、至於開會日程、暫定由一日起至三日止、共開三日、如議案過多、或臨時延長一二日

前日晚間、關東軍司令部磯谷[illegible]在滿洲星旅館之談話如次、北鐵關東軍軍隊輸送貨金問題、北鐵蘇聯側、以二千五百萬盧布法外之計算尚未解決、哈爾濱線區司令部、今後當與之交涉、

### 榮轉參謀本部附
### 小松原少將來京

由哈爾濱特務機關長、榮轉參謀本部附之小松原少將、於赴任之途次、在新京小住、該少將於卅一日離京、途中在奉天、大連略爲周旋、豫定於五日乘大連出帆之亞美利加丸赴東京云、

## 通俗演義 覺世奇談【三二】

清溪道人編次 冲和居士評校

### 第七回 竊珠玉諸兇謀害 覩梅雪二友和詩

三

秋僑說罷、將船頭上一塊大石、一刀砍爲兩半、只見火星亂爆、萬點紅光、回看刀口、毫無傷損、駕長水手嚇得箇箇伸出舌頭、半晌也縮不進去、秋僑喝道『汝等還不行船、待要怎地?』水手齊答應一聲、纔撐篙櫓把船飛也似行將開去、一路上小心伏侍、不敢毫忽慢、行了數日、早到河南界口秋僑吩咐停舟、大家上岸、僱來一夥脚夫、將船內貨物行囊、盡行搬起、又賞了船上些銀兩、水手等磕頭致謝而去、有詩爲證、

捆載揚帆促去程、幾番險處獲全生、英雄不與舟師較、

家盤桓、兩全情誼、不覺又住了數日、忽一日堅執要行秋僑苦留不住、只得送別、將行囊金寶、一一交點明白又問『相公別去主意作甚經營?』罷天民道『小生無才顏總不如仍舊販賣綢疋、即義中取利、無愧於心、兄長別有什麼好生計?望乞提帶更妙』秋僑哈哈大笑道『區區生計全憑着一匹駿馬一口寶刀一副弓箭、相公如何去得!』罷天民道『當今離亂之際、若能弓馬熟習、取來公名、易如反掌、況兄長偉然一軀兼能武藝、何愁不致身富貴直上青雲哉!可惜不佞手無縛鷄之力、心雖羨慕、而力量不勝、奈何、奈何』秋僑

贈別猶輸橐內金、

再說秋僑等一行四人、共入城內、迤邐到于家下、算還衆脚夫辛力錢、將金寶搬入中堂堆疊了、進內換了衣巾、和罷天民重行賓主之禮坐下、又喚渾家出來相見了、整頓酒席相待、罷天民喫罷起身謝別、秋僑不肯、留住過了一夜、次早携帶禮物等同往盧家拜謁、併訴往日衷曲、盧店主道『老朽屢催促縣主、嚴行比較、緝獲兇盜、數年已來、並無影響、有負重托、甚覺赧赧』罷天民道『有累長者費心、銘刻心版不忘大德、但事經數載賊已湮踪、諒來無處追究長者不必再往縣中催促』盧店主甚喜、盛設酒席相待、秋僑二處、互相歡留、罷天民兩道『男兒大節、非武則文、區區怎望那個地位、但有一心事、每欲禀明、又不敢輕於啓齒、今巳臨別、不得不言了、乃附耳低言道『小弟從幼不才、自恃着薄薄有些技倆、做了那殺人放火的勾當、昔年刦公財物、殺死兇兒者乃區區之事也、反累公身繫大獄、幾死復生、故旅邸相逢、托辭同往、所慮者北路上我輩極多、實欲護持公之本利還鄉、以贖前罪、不測平山村店、殺賊全家、救了相公主僕之命、區區之寸心盡矣、當今聖上、雖是英明、奈四下干戈未息、盜賊橫生、路途梗塞、相公有此財實、足享田園之樂、不可復爲商賈以蹈危險』罷天民連連稱謝、

鴉片·嗎啡 斷癮迅速安全 戒除後再吸煙 福 嗎啡兒



## 新張披露廣告

啓者哈爾濱邊特兄弟商會素蒙諸君贊許玆爲便利諸君起見於八月二十六日起在新京日本橋通二二番地設立支店請駕光臨賜顧爲荷

一、紳士用 最新歐美流行摩登新式各種洋服大氅外套風衣

二、女士用 最新式婦人服小孩服各種毛皮類

三、定做各種男女西服各種精美貨物價値從康歡迎諸君來店參觀

新京日本橋通二二番地

邊特兄弟商會啓

## 蒙各官署賜用

☐營業課目

製造拉治夜托(煖氣爐片)日本規格品及基爾特式

特許村上式高熱煖爐

特許村上式温水管子

温水蒸汽煖房

輕便鐵道上搬運車車輪製造及修理

電氣接嵌及一切瓦斯嵌接

製造汽鍋及一切鐵活

各種機器鑄造製造

承辦製作器具

價格低廉 與貨迅速

日滿放熱器製作所

支店 新京尾上町七丁目六番地 電話二一一三番

本店 京城府京町四〇番地 電話一〇七四番

# 黃郛日內卽將北歸 華北問題難望進展

## 廬山會議決定華北外交政策 中國態度堪注目

【上海三十日電】與蔣、汪、兩氏協議終了之黃郛氏、近傳有北歸之旨、與此相伴華北問題交涉、今後之成行爲各方面注視之點、關於本問題、公使館附武官補佐官影佐中佐、率直述其意見如左、

黃郛氏在此一年間、不過僅解決一件通車問題、何等之實力與特殊之權限全無、黃郛氏今携帶如何之根本案歸任、亦不能期待華北問題交涉之展開也、

黃郛氏、從來無所謂誠意、曾在上海自治協會謂日本爲鱶、中國爲航行大洋之船、中國欲脅迫此鱶、則與鱶以好餌、誘至淺灘、卽容易擊之、

據此觀查、彼不明世界大勢之謬見、極爲顯然、於廬山會議、其華北問題之根本方針如左、

一、因日本對蘇關係、無南下餘地、以拒絕日本側之要求、
二、於華北之經濟進出、絕對反對、
三、交涉之對方、由關東軍當局以可能限度希望其選外務當局者、
四、戰區內之交涉、決定行技術的與部分的、

南京政權之態度、始終執此謬見而貽誤國家、不勝遺憾、黃郛氏對日本、面從腹背、於此等頑迷固陋之現政權絕對指揮下、卽使北上、無不能爲華北民衆而披瀝誠意與日本交涉也、故黃郛之北上全然無意味、由此點言之、則爲代表華北民衆利益、殊願有以誠意當交涉之任之人、黃郛既以無誠意態度北上、直等於潰爛其自己面目、明乎此則黃之是否北上、尙未敢斷言也、

# 日本改組在滿機構問題

## 陸相首相將開始政治交涉

### 三省意見不同希望政府提出妥協案

【東京卅一日電】林陸相、橋本陸軍次官、永田軍務局長、卅日午後四時半會於陸相官邸、橋本次官報告、謂三十日定例次官會議後、求會見河田書記官長、就在滿機構改革問題、決心期望貫徹陸軍議案云云、繼復有種種協議、決定由林陸相自身立於陣頭與岡田首相、廣田外相爲對手而入於所謂政治的交涉、並排除萬難以貫徹陸軍議案、午後六時散會、據此或於三十一日閣議開會前或散會後、林陸相必與岡田首相或廣田外相會見、而入於政治的交涉之第一段、又部內之大勢、對於拓務省案不認爲有陸軍案之對案的價值、

【東京卅日電】橋本次官、於事務次官會議散會後、復與河田書記官長、金森法制局長官協議、由橋本次官說明在滿機關改組問題、與外務拓務兩相交涉之經過、陸軍案最妥當、而三省意見對立儘此放置、則殊堪憂慮、故希望政府、於此時作成解決案、以期此問題之從速解決、河田書記官長、亦諒解軍部之意向、或更開三省事務次官會議、交換意見、其結果或由內閣作妥協案或開關係閣員會議、由政治的交涉以圖打開局面、又重光、坪上兩次官、亦於會議後、交換該問題之意見云、

# 駐滿大使制度

## 以外交官制爲基礎

### 陸軍側如不同意時則仍維持現狀

【東京三十日電】在滿機關改革事、日外務首腦部、對外務案持以最妥當之信念、與陸軍省交涉、意見尙未一致、林陸相希望政治解決、故今後更須協議對策、如對於最少限度主張之駐滿大使須以從來同樣外務官制爲基礎、而不同意、則與拓務省取共同步調、而仍維持現狀、意見似已一致、蓋陸軍案意在把握在滿洲特殊會社之業務監督權欲收政治、經濟產業等對滿策實行權之全部於其手、帶有軍部獨裁案之性質、外務省則由滿洲國之現狀、對陸軍案之內容認爲有可以承認之許多理由、但此種承認係適於變態的、一時的、陸軍側則欲爲正常時態制度化、關於此點、與外務案、尙有根本的相違云、

# 三省固執已見

## 可注目岡田首相之措置

【東京三十日電】在滿機關改革問題、依關係者之折衝、以期待圓滿解決、因與日本政府之意相反、對於滿洲根本方針之不同、三省案之意見全成對立、因而惹起面目問題、感情問題、三者對立狀態之現狀、政府亦不能有政治的解決、於三省間妥協之策、因自無目標之渦中拽出、以調停之、則更起糾紛故認爲今非其時機、惟有監

# 文敎部制定昨日公佈

## 高等師範學校規程

文敎部於昨日公佈高等師範學校規程如下、

第一條、高等師範學校修業年限定爲四年、

第二條、學年自二月一日起至翌年一月三十一日爲止、

第三條、本校置男子部及女子部、

第四條、男子部科目如左、

一、必修學科目爲經學、齊家、敎育、國文、實業、日語、歷史、地理、數學、藝術、體育、語學、

實業分爲農業、工業、商業、三類須任修其一、

藝術分爲音樂、書法、圖畫、手工、須任修其一、

語學分爲英語、俄語、及其他須任修其一、

二、特修學科目由前欵之學科目及校長認爲有必要之學科目中選擇一科目精細研究之、

第五條、女子部學科目如左、

一、必修學科目爲經學、齊家、敎育、國文、日語、歷史、地理、家事、裁縫、手藝、書法、圖畫、音樂、體育、

二、特修學科目由前欵之學科目及校長認爲有必要之學目中選擇一科目精細研究之、

第六條、男子部各學科目每週敎授時間數如左、

| 學科目 | 一年 | 二年 | 三年 | 四年 |
|---|---|---|---|---|
| 必修科目 | | | | |
| 經學 | 三 | 三 | 三 | 三 |
| 齊家 | 二 | 二 | 二 | 二 |
| 敎育 | 二 | 二 | 三 | 三 |
| 國文 | 二 | 二 | 二 | 二 |
| 實業 | 一〇 | 一〇 | 一〇 | 一〇 |
| 日語 | 二 | 二 | 二 | 二 |
| 歷史地理 | 二 | 二 | 二 | 二 |
| 數學 | 二 | 二 | | |
| 藝術 | 一 | 一 | 一 | 一 |
| 體育 | 二 | 二 | 二 | 二 |
| 語學 | 二 | 二 | 二 | 二 |
| 特修學科目 | 五 | 五 | 六 | 六 |
| 計 | 三五 | 三五 | 三五 | 三五 |

第七條、女子部各學科目每週敎授時間數如左、

| 學科目 | 一年 | 二年 | 三年 | 四年 |
|---|---|---|---|---|
| 必修科目 | | | | |
| 經學 | 二 | 二 | 二 | 二 |
| 齊家 | 二 | 二 | 二 | 二 |
| 敎育 | 二 | 二 | 三 | 三 |
| 國文 | 二 | 二 | 二 | 二 |
| 日語 | 二 | 二 | 二 | 二 |
| 歷史地理 | 二 | 二 | 二 | 二 |
| 家事 | 六 | 六 | 五 | 五 |
| 裁縫手藝 | 七 | 七 | 七 | 七 |
| 書法 | 一 | 一 | 一 | 一 |
| 圖畫 | 一 | 一 | 一 | 一 |
| 音樂 | 二 | 二 | 二 | 二 |
| 體育 | 二 | 二 | 二 | 二 |
| 特修學科目 | 四 | 四 | 四 | 四 |
| 計 | 三五 | 三五 | 三五 | 三五 |

第八條、校長得於不減少各學科目一個年總時間數之範圍內變更每週敎授時間數如遇有必要時雖在放假期間內亦得添授實習、

第九條、校長應令上級學生作敎育實習更於必要時得派遣爲國內產業實地研究委託生、

第十條、本校入學資格爲高級中學程度學校畢業或有同等以上之學力且品行方正思想健全身體強健者由校長考試錄取之、

第十一條、本校得置研究科及專修科、

第十二條、研究科入學資格爲本校畢業生或有同等以上之學力者由校長錄取之、

第十三條、專修科入學資格爲現任中等學校敎員由校長錄取之、

第十四條、研究科及專修科之修業年限學科目等經文敎部大臣認可後由校長規定之、

第十五條、發給學生之官費月額在拾圓以上貳拾圓以下經文敎部大臣認可後由校長規定之其變更時亦同、

第十六條、學生有屬於左列各項之一者校長得令其退學、

一、因患染疾病或成績不良無成業之希望者、
一、品行不端者、
一、思想不良者、
一、其他認爲將來不適於敎職者、

第十七條、在學中有因受懲戒被開除者或因一已之故障志願退學者由校長承文敎部大臣之指揮追繳其授業費及在學中所領之官費但斟酌情形得免其全部或一部、

第十八條、依前條應追繳之授業費年額定七十圓以下

第十九條、本令施行上必要之規則經文敎部大臣認可後由校長規定之、

附 則

本令自公佈日施行、

# 若政治的折衝

## 仍有相當之迂餘曲折

【東京卅日電】關於在滿機構之改革、不難望其從速解決事務的折衝、以至要望其政治的折衝、政府首腦部之意向、關於在滿機關之改革、於命令系統、監督之權限、機關之形勢等、根本原則、意見一致、早晚可告圓滿解決、而事務的折衝、則解決困難、岡田首相兼攝拓相有複雜之關係、向政治的折衝進行尙需時期、須視事務的折衝、俟其機之成熟再進行政治的解決亦不爲遲、因之視其成行、聽取各之意見以自重之一法、陸軍於現地因特殊事情、以急速成案爲急務、橋本次官、於次官會議後與河田書記長會見、重將陸軍案、披瀝說明眞意、要求得爲成案、外務、拓務均以自案之妥當性爲強調、向主張貫徹之途、邁進之形勢、前途之波瀾可以豫想、岡田首相之措置、爲各方面注視之的云、該問題之關係、移向閣僚間之問題、仍有相當之迂餘曲折可豫料及也、

# 維林頓

## 又排斥日本品

【東京三十日電】據悉得尼村井總領事電、新西蘭之維林頓先此會與瑞士相同、謂日本政府證明之剃鬚用刷子、能致炭疽病、以此理由而禁止輸入、日本外務當局以全無罹炭疽病之事實、而藉以爲排斥日本品之口實、此種詭計殊爲遺憾云、

# 古北口之外交辦事處

## 九月一日開始辦公

滿洲國與華北間、重要關門之一之古北口、其旅券査證事務、從來以熱河省公署、古北口辦事處爲代表、此次外交部新設辦事處、處長繼事務官以下二名之處員、自九月一日開始辦事云、

# 美國對海軍縮減之主張

## 反對犧牲大型戰艦

### 不容日本政府之提案

【華盛頓三十日電】日帝國政府、於廿八日命外務省代辦者、非正式發表之海軍縮減會議對策、美國政府對此尙未加以批評、而對豫備交涉、意如不容日本政府之提案、將必廢棄華府條約等意見、謂尙未到討議時期、而竟不多談、然觀測謂代辦者之提案必爲更改海軍力之比率、乃至修正比率主義低減單艦噸數、而豫測謂雖然要求更改現行比率、日本政府未必要求數量的比率均等、意必按海岸線防備上必要地理的比率的要求、至於低減單艦噸數制、作戰部長維里阿木斯坦來特提督早已表明反對意向、廿九日言明如左、

美國絕對反對犧牲大型戰鬪艦之戰鬪力效用並能力、而依現今之進步造艦方法不減去現在大型艦之戰鬪力、而減單艦噸數之事、未必不可能云云、

# 日本當局意向

【東京三十一日電】美海軍因英國之艦型縮小、而將主力艦之單艦噸數縮小爲三萬二千噸、主砲十四門、海軍當局有如左之意向、

一、美國案、主力艦之質的減少、輕金屬使用之擴張及製艦技術之發達、可得自然縮小之程度、現在反對減三萬五千噸十六吋之主力艦之性能、日英主張減一萬五千噸以下、使攻擊性能低下、不互相攻擊以爲軍縮精神、是其不同之點、

一、主力艦之三萬五千噸級在巴拿馬運河之通過可能之最大限度、此次不使減共性能、依製艦技術之發達、縮小三萬二千噸、能使敏速通過、增大日本向歐洲之威脅、於從來所持之渡洋作戰、無變化也、依右之根據、此發表不過刺戟國際感情、於軍縮達成、無何等效果也、

# 中傷滿日之逆宣傳

## 蘇聯態度太不愼重

### 駐滿大使館當局之憤慨語

北鐵交涉中絕後、滿日蘇之關係、爲世界注視之的、蘇聯於此際、爲辯明自國之立場、乃利用塔斯通信向諸外國作種種宣傳、其內容、多有欲中傷滿日兩國之宣傳、三十一日駐滿大使館當局、對於無視國際信義之蘇聯、態度極爲憤慨、並謂

北鐵交涉中絕、蘇聯側以惡辣且卑劣手段對滿日兩國作惡宣傳、玆擧其一二事實言之、

八月十二日滿洲里每日新聞社說謂『因北鐵交涉中絕、而謂卽有戰爭者、此乃非常認識不足之見解』

又八月廿二日北平發塔斯謂『十七日滿洲里每日新聞社謂北滿之逮捕北鐵從業員、蓋與北鐵有關、不外欲以此迫蘇聯讓步』莫斯科有力報紙伊玆比斯查以『厚顏無智之告白』爲題而揭載之、廿三日蘇聯各新聞、均行轉載、又八月廿三日滿洲日報社說謂

『滿洲國已讓所能讓、日本廣田外相已斡旋其所能斡旋、只待蘇聯之反省而已』滿洲日報社說原意如此、而北平廿五日發塔斯通信謂

『滿洲日報社說、主張以令蘇聯讓步法而陷北鐵於窮境』

蘇聯新聞、均照樣登載、八月十八日塔斯通信、載北鐵交涉經過、竟謂『日滿新聞肆意作反蘇運動』由上例觀之、蘇聯所論、全以僞造新聞爲基礎已甚明瞭矣、而塔斯通信社不但在蘇聯內、並流布共僞造新聞於歐美諸國、其出於蘇聯最高當局之意乎、抑由於塔斯北平通信員萱吉活提氏之活躍手雖不能判明其實在、但其欲擾亂東洋和平、陷世界於不安、蘇聯宣傳之有此意、則已得有確證、吾人爲極東平和計深望彼等之極力反省也、

# 視察各地政情

## 鄭總理將起程

鄭國務總理大臣、爲視察地方政情、定於九月四日午前八時、乘飛行機自新京出發、豫定九月十一日回京、視察地方爲哈爾濱、齊齊哈爾、奉天、錦州、熱河方面云、

# 波羅的海三國協定

## 意見完全一致之內容披露

【里加二十九日電】萊多尼亞、立陶宛、愛沙尼亞三國政府代表、日前於里加參集、關於三國協商案會進行協議、而至二十九日波羅的三國代表完全意見一致、新協定俟三國政府之批准、卽發生效力、協定綱要如左、

一、期波羅的三國政府之外交政策統一、三國外相於定期逐行會合、
一、對三國政府之領事外交事務謀互相緊密之協力、

# 美代表台維斯

## 定期赴倫敦

【海得巴庫三十日電】羅大統領於廿九日招待軍縮代表諸台維斯於海得巴庫、協議海軍豫備商議對策、議定台維斯氏於九月向會商地倫敦出發、如軍縮幹部會、能照豫定開會、則更提前早日出發云、

# 日對海軍會議

## 其方針訓令案 提出四日閣議

【東京三十日電】山本少將攜行政府最高方針赴豫備會商與本會議之訓令案內容、俟定提出九月四日之閣議云、

# 菱刈軍司令官

## 昨赴旅順

菱刈關東軍司令官病愈、玆爲靜養、卅一日午前九時由新京乘『鳩』號車、帶今岡副官赴旅順云、

# 美國與古巴締結通商條約

## 日貨將受打擊歟

【東京三十日電】因美國古巴締結通商條約、日本綿製品刷子、鉛筆、等輸出古巴之製品、將受打擊、日外務省於三十日、向渡邊哈巴那代理公使拍電、着與古巴政府交涉

# 英產業聯盟滿洲視查團

## 出發時發表聲明書

### 英倫每日電報有所論評

【倫敦卅日電】英國產業聯盟滿洲國調查團廿九日由倫敦出發時以塞利克曼氏之名發表聲明書如次、

產業經濟視察團之目的、在乎促進與日本及新興滿洲國之通商貿易關係、我等一行、或因視察而逢着相當困難、但以勇氣與希望邁進於所期之目的、英國與今後有發展餘地之極東諸國通商貿易之增進、必以此行而有所貢獻、視察團尙爲非公式的、日本政府當局及實業團體、均歡迎此一行之訪問、且欲進而與以援助、吾等一行欲與日本實業家同志作新接觸以期增進日英兩國之貿易關係、一行之行程、豫料在三個月以上、擬達成目的而後歸國云、

【倫敦三十日電】英國產業聯盟滿洲國產業經濟視察團出發之際、每日電報、在三十日之新聞、有如左之論調、滿洲國之迅速且能率的發展、非僅日本之利益、乃世界共同之利益也、若依視察團訪問滿洲、日英兩國間於滿洲國成立、關於施設機能及商業交易所等分野分配之協定時、則該協定漸次於他之分野、亦或將擴大、而爲妨碍今日的世界貿易恢復之苛酷的日英兩國間競爭問題、亦將在友好的精神之下、藉獲解決也、

# 有反對聲

## 其實現恐不可能

### 蘇聯加入聯盟

【東京三十一日電】據可靠之電稱、對於蘇俄加入聯盟自瑞士以下、荷蘭、比利時、匈加利、西班牙、加拿大、均有反對之模樣、而波蘭對蘇俄加入聯盟、亦感覺非常之脅威、對蘇俄加入聯盟、法蘭西及英國亦會作斡旋之勞、而最近已無此意、蘇俄之加入聯盟、須有聯盟總會之過半數與理事會全會一致之必要、蘇俄所期待總會一致之贊成者、目下觀之、似在無希望之狀態、故俄國加入聯盟不足喜歡之空氣漸次高大云、

# 蔣派張學良往討伐

## 任命劉文輝爲四川主席

### 劉湘失踪之內幕已暴露

# 川省難免起戰爭

【南京三十日電】蔣介石氏爲掌握西北富源地帶、近忽轉向於統轄四川之急進政策、由陝西湖北兩方面抽調大軍進駐四川省境、一面實行武力威迫手段、一面由蔣氏嚴令劉湘調派共部下諸軍集中湖北參加剿共、劉湘按兵不動、突然由其部下發出劉湘辭職下野通電、蔣氏對劉湘演出怪劇欺騙中央、大爲震怒、決派剿共副司令張學良奉中央軍精銳征伐劉軍、並已任命劉文輝就任川省主席、蔣氏之計劃、爲先佔四川、後收拾新疆雲南諸省、完成全國統一事業、另據一說劉湘爲人富於野心、近來暗中勾結英帝國主義擴充其實力、希圖進佔武漢、實現其稱覇中原之野心、劉湘近派楊某赴倫敦締結五十萬元大借欵合同、卽爲其擴充勢力之一端、蔣氏探悉此種陰謀決取積極手段解決劉湘、消滅各軍、蔣氏本擬支配川省援助劉湘、劉湘實力擴大、突變其心、另有覇圖、可謂養虎成患矣、

# 各地商況

八月三十一日

## 金銀

| | |
|---|---|
| 中銀收買產金價格（公分） | 三圓二〇 |
| 倫敦銀塊 | 二一片六分二 |
| 同遠卯 | 二一片六分二 |
| 紐約銀塊 | 四九仙八分五 |
| 孟買銀塊 | 五九留比六分五 |
| 倫敦金塊 | 七磅〇志六片 |
| 紐約金塊 | 三五弗〇〇分 |
| 上海標金 | 九五三元九〇 |
| 新京足金每兩 | 一一六、〇〇 |
| 新京紋銀每兩 | 一、五〇 |

## 匯兌

滿洲中央銀行總行行市

| | |
|---|---|
| 金票（每百元） | 一一二圓五〇 |
| 鈔票 同 | 九三圓五〇 |
| 現大洋 同 | 一〇〇圓〇〇 |
| 滙紐約 同 | 三三弗六分七 |
| 滙倫敦（每元） | 一志三片六分五 |
| 滙上海（每百元） | 九五圓八〇 |
| 滙天津 同 | 九五圓八〇 |
| 美法滙兌 | 六仙六九片八分三 |
| 英美滙兌 | 五弗〇一仙八分三 |
| 美日滙兌 | 二九弗九三仙 |
| 中美滙兌 | 三五弗三七仙 |
| 上海英滙 賣 | 一志四片六分三 |
| 上海英滙 買 | 一志四片八分七 |
| 上海美滙 賣 | 三五弗四分一 |
| 上海美滙 買 | 三五弗六分五 |
| 上海東匯 賣 | 一一七元二五〇 |
| 上海東匯 買 | 一一七元六二五 |
| 神戶美滙 賣 | 二九弗八分七 |
| 神戶美滙 買 | 三〇弗〇分〇 |
| 神戶英滙 賣 | 一志二片三分九 |
| 神戶英滙 買 | 一志二片三分七 |
| 國幣滙鎭平銀 | 七〇二兩〇〇 |
| 大連滙上海 | 九七元三五〇 |
| 大連滙煙臺 | 九六元七五〇 |

## 錢鈔

城內現行

| | |
|---|---|
| 國幣每元合金票 | 一元一二七 |
| 國幣每元合鈔票 | 九毛二六 |
| 現洋每元合國幣 | 一元 |
| 金票每元合國幣 | 八毛八七 |
| 鈔票每元合國幣 | 一元〇八分 |
| 鈔票每元合金票 | 一元二一七 |
| 金票每元合官帖 | 四百四十四吊 |
| 鈔票每元合官帖 | 五百卅七吊 |

●金融市場現行

●鈔票對國幣

| | 本日午前 | 昨日午後 |
|---|---|---|
| 開行 | 九三、一三 | 九三、〇六 |
| 大價 | 九三、一三 | 九三、〇六 |
| 小價 | 九三、〇五 | 九二、九〇 |
| 下市 | 九三、〇七 | 九二、九〇 |
| 妥數 | 二萬七千 | 二萬七千 |

●金票對鈔票

| | 本日午前 | 昨日午後 |
|---|---|---|
| 開行 | 一二〇、一五 | 一二〇、〇七 |
| 大價 | 一二〇、一五 | 一二〇、一五 |
| 小價 | 一二〇、〇〇 | 一二〇、〇五 |
| 下市 | 一二〇、〇二 | 一二〇、〇六 |
| 妥數 | 三萬三千 | 九萬五千 |

●頭道溝取引所

●金票對鈔票 九月十三日

| | 本日午前 | 本日午後 |
|---|---|---|
| 開行 | 未 | 休 |
| 大價 | | |
| 小價 | | |
| 下市 | | |
| 妥數 | | |

●金票對鈔票 九月廿八日

| | 本日午前 | 本日午後 |
|---|---|---|
| 開行 | 一二〇、九〇 | 休 |
| 大價 | 一二一、一五 | |
| 小價 | 一二〇、九〇 | |
| 下市 | 一二一、二五 | |
| 妥數 | 八萬九千 | 會 |

▲大連▼

●金票對鈔票 九月十三日

| | 本日午前 | 本日午後 |
|---|---|---|
| 開行 | 一二〇、七七 | 一二一、三五 |
| 大價 | 一二一、九二 | 一二一、四五 |
| 小價 | 一二〇、七〇 | 一二一、一〇 |
| 下市 | 一二一、八五 | 一二一、三〇 |
| 妥數 | 八〇萬元 | 三〇五萬元 |

同 現行 一二二、一五

●鈔票對銀大洋 現行 九六、一五

▲奉天▼

●國幣對金票 九月十四日

| | 本日午前 | 本日午後 |
|---|---|---|
| 開行 | 八八、九五 | 八八、五五 |
| 大價 | 八九、〇〇 | 八八、七〇 |
| 小價 | 八八、六五 | 八八、四〇 |
| 下市 | 八八、七〇 | 八八、七〇 |
| 妥數 | 三八萬元 | 三八萬元 |

同 現行 一一二、一五

●國幣對鈔票

| | 本日午前 | 本日午後 |
|---|---|---|
| 開行 | 一〇八、〇〇 | 未 |
| 大價 | 一〇八、〇〇 | |
| 小價 | 一〇八、〇〇 | |
| 下市 | 一〇八、〇〇 | |
| 妥數 | 一三萬元 | |

同 現行 一〇八、〇〇 妥

▲安東▼

●鎭平銀對金票 現行 一六一、二〇

▲哈爾濱▼

●國幣對金票 現行 一一二、八〇

## 商品

●印度棉花

| | |
|---|---|
| 邊羅吉印 | 二三五留比 |
| 卜高魯印 | 一四四留比 |
| 沃謀拉印 | 一九七留比 |

●神戶豆餅

| | |
|---|---|
| 十一月卯 | — |
| 十二月卯 | 三、四六 |

▲大連▼

●豆餅（一塊鈔票價）

| | |
|---|---|
| 現行 | 一、二八五 |
| 九月卯 | — |
| 十月卯 | 一、二八五 |
| 十一月卯 | 一、三〇〇 |
| 十二月卯 | 一、三〇〇 |
| 一月卯 | — |

●豆油（一箱鈔票價）

| | |
|---|---|
| 現行 | 一〇、五〇 |
| 九月卯 | 未 |
| 十月卯 | |
| 十一月卯 | |
| 十二月卯 | |
| 一月卯 | |

妥

## 米糧

▲新京▼

●大豆 現行 —— 妥〇車

●高粱 現行 —— 妥〇車

●城內米糧現行

| | |
|---|---|
| 紅糧 | 八角四分 |
| 秫米 | 一元〇四 |
| 小米 | 一元六角 |
| 粳米 | 三元二角 |
| 吉豆 | 一元六角 |
| 小豆 | 一元五角 |
| 稻米 | 四元四角 |
| 元豆 | 一元四角 |
| 豆餅 | 五角二分 |

▲大連▼

●大豆（百斤鈔票價）

| | |
|---|---|
| 帶皮 | 四、六五 |
| 八月卯 | 倒卯 |
| 九月卯 | 四、五八 |
| 十月卯 | 四、三六 |
| 十一月卯 | 四、一七 |
| 十二月卯 | 四、一五 |

●高粱（百斤鈔票價）

| | |
|---|---|
| 現行 | 二、四〇 |
| 八月卯 | 倒卯 |
| 九月卯 | 二、四二 |
| 十月卯 | 二、四四 |
| 十一月卯 | 二、四五 |
| 十二月卯 | 二、四五 |

▲哈爾濱▼

●大豆（一布特國幣價）

| | |
|---|---|
| 九月卯 | 、八四五〇 |
| 十月卯 | — |
| 十一月卯 | 、七五五〇 |
| 十二月卯 | 、七四二五 |

●小麥（同上）

| | |
|---|---|
| 九月卯 | 一、三五〇〇 |
| 十月卯 | 一、三四〇〇 |
| 十一月卯 | 一、二七二五 |
| 十二月卯 | 一、三四〇〇 |

# 大同報各地版

## 中央陸軍訓練處 擧行畢業典禮
### 軍官軍需官候補生數百名 儀式隆重盛極一時

【本報特訊】中央陸軍訓練處訓練之第二次軍官學生第四期軍需候補生、第五期軍需候補者、於月之三十日午前八時三十分、在東山咀子該處本部內、擧行畢業典禮、至呈盛況、玆誌其情形於下、

**來賓**

日方三毛第一獨立守備隊司令官、葛目高級副官、貴島衛戍院長、山田航空廠長、網本關東軍倉庫長、白倉關東軍兵器廠長、菊池城內憲兵分隊長、澁谷戰車隊長、立川奉天警察署長、鎌田奉天驛長、村瀨造兵所長等、滿方于第一軍官區司令官、高參謀長滿參議、周軍需處長、赫敎導隊長、菅野顧問、笹田顧問奧島軍事敎官、村木敎導隊敎官藤井靖安軍司令官、美崎參謀長、鈴木騎兵團長、鎌田砲兵隊長、村田軍械廠長、臧奉天省長代表祁秘書官、三谷警務廳長、韋敎育廳長、閻市長代表梁秘書、中島郵政局長、齊警察廳長此外並有該處附近之金家屯村長金致祥、山梨紅村長馬得俊、毛君屯村長趙景獻、山嘴村長張文魁、高官屯村長張恩亮、毛君屯村公所練長李紹庚、日滿新聞記者等共可百餘人、

皇帝御名代石丸中將侍從武官、當早八時三十分臨處、通過市內時、分出軍警戒備禁止一般者通行、自大北邊門外、以迄瀋海車站、由第十一區警察署長常荷祿、督率全署警察隊沿途布崗守衛、由瀋海站以東以迄東山嘴訓練處以東、由奉天省警察第二大隊長王鳳鳴指導官本鄉佈崗位、戒備至爲森嚴而週密、當日午前八時十五分、勵率全隊官警三百餘名、分中央陸軍訓練處少校以上全體整列、八時三十分御名代臨處、軍樂隊奏樂歡迎、由處長王靜修引導入貴賓室休息同時並報告關於畢業者之情況、供覽演習圖上戰術之概要、

**演習**

實施演習迫擊砲之部隊、於八時三十分、集合於該處在南之廣場、共部隊以中校劉俊卿爲排長、同上尉第一排長張洪三、第二排長趙戈、及以下學生編成之、由進藤中佐指導之中校劉牧禪統監之在東面山阜處、設旗幟爲目標、及鐵條網、其主要演習事項、爲妨害友軍前進之敵重機關槍之制壓、及輕易障碍物之破壞、其戰況爲展開攻擊前進中之第一線步兵戰鬪協力命令之迫擊砲排先須制壓敵重機關槍、於現在地占領陣地、決定開始射擊其距離一千二百米達、採用照尺一千四百米達、二十藥包三個半、以之爲理想、排長若有深甚之誤算時、則與以修正之基準所要彈、各砲二十發由王處長引道御名代至供覽場、各來賓一同前往、用烟火信號、同時吹奏演習開始號音、即開始之演習矣、至九時五十分演習完竣、各部隊全體敬禮歡送御名代歸處、

午前十時、步騎砲三科學生三十名及各界來賓、齊集於第三講堂、由王處長引導御名代蒞臨、由係長報告關於實施圖上戰術之概要、講演劃攻擊戰、設想北大營敎導隊騎兵團、搜索奉天市外、得有西南兩部地方匪情、以三個連編成部隊收紓廻包圍形勢、殲擊渾河對岸莫家壆之匪賊、同時由係長向各學生施行問答、並指圖案而加以解釋、至十時三十分而退場、

**講演**

各來賓及學生齊集於講堂、由王處長引導御名代蒞場、由二次軍官學生砲少校蕭玉深、講演軍官責務、第四期軍需生早瀨甲子男講演高粱在軍用糧秣上的價值、次第五期軍需生竹內紀德、亦有所講演、至十一時五分講畢退場、第二次軍官學生、步兵科學生一百八十六名、騎兵科學生一百零四名、礮兵科學生四名、第四期軍需候補生二十二名、第五期軍需候補者八十六名、及其他各部隊、全體集合於處內廣場由處長引導御名代蒞場、同時各部隊各來賓一同向御名代敬禮並奏樂歡迎他次由王處長施行國旗揭揚式、全員起立、奏樂、合唱國歌、向國旗敬禮次由王處長致訓詞訓勉各生歸隊後、努力職守、效忠國家、次由軍政部軍需司長張益三代表張軍政大臣致詞、次爲坂垣最高顧問之訓詞、遂即由王處長頒發各科學生之卒業證書、

**頒獎**

第二次軍官學生、皇常恩賜品受賞者共四名、每名各賜軍刀一柄、計靖安軍第一團中校營長步兵科劉牧禪、日本士官學校出身、現在三十歲、奉天省遼陽縣人、第二軍管區所屬、中校團附、步兵科、劉向榮吉林軍官敎練處出身、現年二十四歲、奉天省瀋陽縣人、第三軍管區所屬、上校團長、騎兵科姜鵬飛北京講武堂航空偵察研究班出身、現年三十歲、奉天省西豐縣人、第一軍管區所屬、少校參謀、砲兵科蕭玉深、東北講武堂出身現年三十九歲、奉天省遼中縣人、第四期軍需候補生受賞者一名、早瀨甲子男、中學卒業靖安軍候補生隊出身得年二十一歲、日本茨城縣眞壁郡人、第五期軍需補者受賞者一名、竹內紀德、東京商大卒業、軍需科幹候出身、原階級一等計手、現年二十七歲、東京市神田區人、以上二名各得恩賜銀時計一只、

**致祝**

來賓方面首由第一軍管區司令部于芷山上將致祝辭、次由郭秘官代表臧奉天省長致祝辭、次爲韋敎育廳長致祝辭、後由軍管區學生、步兵科中校營長劉牧禪代表全體學生致答辭、至十一時五十分、畢業典禮之儀式、已告終了、由王處長引導御名代退場、全體部隊及各界來賓起立敬禮奏樂而退、

**午宴**

十二時、各科學生全體少校以上官佐、及各界來賓、齊集於將校集合所、預設之宴會場、處長引御名代入場、同時奏樂、首由王處長致詞略謂今天敝處擧行之軍官軍需生畢業典禮、蒙御名代石丸侍從武官、以及日滿各機關首領代表蒞臨、實在光榮極很、於此蒞臨之下、得使敝處各畢業生得瞻諸君之風采、尤爲榮幸之至、今天所備者薄酒粗肴、不成敬意、尙祈各位多飲一杯云云、語畢遂各開懷飲用、觥籌交錯極盡歡欣、次由來賓方面代表答詞、最後由韋敎育廳長引導全員三唱

皇帝陛下萬歲、遂告散會時已午後一時矣、同時並在貴賓室、來賓室、展覽各畢業生之優秀作品、以爲御名代及各來賓之觀覽於一時卅分各科畢業生及該處全體官員整列行隊奏樂奉送御名代、御名代石丸侍從武官、至此任務終了、定於當日午後三時搭急行車北上返京覆命云

## 吉林高等法院 派赴日本留學生

【吉林】吉林高等法院、此次在少壯官吏中選拔優秀者三名、派往東京法律學校留學云、

## 瀋陽四鄉匪患 攔路截刦時有所聞

【奉天通訊】瀋陽縣、南三區管界、孫家寨村住戶、孫玉升者、家道小康、於月之二十九日晚、闖入胡匪三名、均持小槍、侵入屋中、搶去大洋二百一十元、衣服七件並將孫某兒媳綁去、索贖價二百元、該匪即向村外逃去云、

又訊、城北大東嶺溝傳西山家道小康久爲胡匪所垂涎、於月二十七日晚、臨右王姓老嫗染病甚重、氣息奄奄、傳某家人多半往視、此時有匪人五名、乘隙而入、而傳某回家一入大門、遙望屋內有匪數名、遂赴王家取洋炮一支、並招數人、各持木棒鐵器等項、傅某進院、先放洋砲、匪人知覺、恐嚇無措各皆由破壞後窗而出、越墻而逃、是時傅某進屋、又對後屋射擊、赴後院視查、搶去衣包一個、出門追趕、匪已無踪家中錢財、並無損失云、

又訊、瀋陽縣西五區塔灣村農戶王發、於月之二十九日晨御車滿裝紅糧小豆、來城售賣、經西關糧店代售與大南關玉記糧店、得二十九元有奇、當在城內化除數元、餘十八元餘、即收於破帽子內、當日午後一時回歸、行至距本村三四里許之地方、竟被持槍賊匪三人、將款完全搶去、匪即得贓逃走、人畜幸均無恙、故該村等處來往城鄉之農人、莫不存有戒心云、

又訊、城東北蝍山村住戶紀俊起之母紀陳氏、年五十三歲、現在小北關李漆舖胡同張家傭工、日前歸家、取伊所着之衣及被褥至昨二十九日午前八時、攜一布包而回比至馬官橋北方便道、適遇持鐮刀木棒匪二人所攔住、將所携衣包（內舊夾衣被一藍布衫靑夾襖小褂等）及頭上之白扁簪白手鐲等、一併搶去、竄入高粱地內而沒、紀嫗因在田苗夾雜之便道、恐受其害、未敢聲張、至午後一時許、始狼狽來城云、

又訊、城南渾河堡、周慶餘月之二十八日進城購買物品行至渾河沿、突有匪人二名上前截住、搜翻衣服所帶之錢、兩元有餘、一併搜去、向高粱地逃逸、而周某無錢進城、仍行回家云、

又訊、瀋陽縣北七區平羅堡迤北二台子大道間、自青紗障起以來、路刦層出不鮮、行人至此、頗視爲畏途、於月之二十八日有暴徒匪人七名、在該路攔阻行人、二十餘名、共刦大洋六十餘元、及遊擊警察趕到、則匪早已遠逃無踪云、

## 教育局局長 視查各校

【榆樹】縣公署教育局王敍會局長、玆以縣立各中小學校開學多日、其敎員究竟是否到校授課、學生來校是否足額、校中設置是否完備、必須認眞視查、並加指導、於月之二十五日首先視查、城內各校、一俟查畢即赴外區視查云、

## 王商務會長 留任

【營口】營口商務會會長王季梁、歸省青島、久遞辭書、現於廿六日返營回任、因各關係方面一律慰留　已行留任云、

## 為防虎疫 施行衛生檢查

【洮南】時屆夏末秋初、正雜疫叢生防不勝防之際、本縣見及昨年百斯篤、虎列拉之爲害劇烈故今是先加以防止之、每月間對接客業施行嚴查外、尙有衛生檢查之擧、昨又奉省令爲飭屬防虎列拉發生、並附發虎列拉宣傳書一種若干冊縣署已轉發所屬云云、

## 李程氏逃出虎口

【岫巖】城西北營子地方、住有李子岐者、人品端方、家道殷實、處事公正、現任一區自衛團總、不料被匪所光顧、乃於月之二十二日、夜十二時許、突去胡匪十三名均持大槍、闖入住屋、勢甚洶惡、翻箱倒篋、不一而足結果匪臨行時、當將李子岐之妻李程氏、次子李小子、及隣戶張振山、逢義成等一併綁去、忽於月之二十六日行抵四道溝地方、乘匪午睡而該人票、均各脫繩迯回云

## 鮮人竊犯被捕

【大連】朝鮮人金龍村、年三十五歲、原籍朝鮮元山里南村百十九番地、於今春來勾結鮮人、不良少年八九名、組織大帮竊盜團、先後潛行入連、密暗實行竊盜於市內掩蔽官署耳目、攪亂社會治安、於碼頭待客所、及各入港之船內、作盜行竊、不意事機不密、近被大連水上警察署偵知、查準行跡、於日作逮捕於署內、嚴重拷訊、結果供認以前因盜入獄三次、外尙有竊盜團七八名、現均匿跡、暗裏蠢動於市內、水上署探得此項消息、急下緊急招集署員全體協力捕緝、卒又捉住共犯三名一爲金慶南一爲金景道年齡均在三十三四歲、原產於朝鮮、三者對供確實爲竊盜團無疑、聞專在碼頭各船內、共謀行竊、船中機械、及乘客貴重物品前後已達二十四次、約價共値千數元上下、玆聞水上署對於其餘尙未落網共犯、積極在努力緝拿中云

## 抽添壯丁 派其自衛城圍

【牛莊訊】本邑地界遼河西北一帶、夙稱盜匪淵藪、迨經事變、尤爲猖獗、良懦擾害不堪、幸友軍援助、地方軍警、會同痛剿、始得平安至今夏令、青紗障起、村屯小醜跳梁、出沒無常、我城軍警農商各機關、爲未雨綢繆、先事預防計、集議擬定按戶抽添精銳壯丁四百名附入軍警　自衛　地方按夜輪値、守衛城圍、以保公安云、

## 司法監督對調

【榆樹】司法監督審判官王之林氏、前奉吉林高等廳令與伊通縣司法監督對調一則、業誌前報、但自發表後就隔匝月、新司法監督亦未來榆接事、聞其緣因、係因病請假、玆已痊愈、於本月二日來榆任事、新舊兩監督當將交接手續辦淸、各自分頭任事、聞新司法監督王國禎氏年逾不惑、老成持重、並且歷充法界要職、此次來榆、定能淸除舊弊、樹立新猷云

## 對密運私貨者 將行嚴重取締

【大連】自大連海關、對於北滿中國內地實行徵稅以來、一般奸商利徒、競先恐後、秘密暗裡走運私貨、以圖高賣賤取、或利用海上船隻、或利用陸路汽車火車等類、企圖漏稅、年來被稅關或警察發覺、沒收罰金者、屈指不可勝數、然官署愈加嚴重取締奸商利徒愈形活躍、奈官少民多誠難盡行徹底查獲、以致使脫網者反行壯膽、玆聞關東廳當局、現在正研究、去火抽薪根底辦法、俾違法者立知有法、現已函知所屬各警察署長、督勵署員、厲雷風行、協力緝獲查拿、如有違犯者、不獨沒收物品、尙照違章辦法處置、至關於沒收物品之取扱、向雖轉送稅關、聞今後由警察設法保管大連警察署接到訓令後、視爲非常重大、業已飭令各派出所巡查巡捕、一體照辦勿違云云、

## 哈市電車減價問題 較前可減半數

【哈訊】哈爾濱電業局、自月初內部略事變動後、近日忽傳該局爲整頓業務、便利市民起見、決將電車票價減低並有最近即將實行之說、經調查結果、減低票價、確有其事、但因現在尙未得新京方面之批示、故該局對此、尙守秘密、聞此事之動機、係根據該局二十七日之最高幹部會議、決定將所有路線改爲區間制、以現在之兩段路程、劃爲一區、如由發電廠至車站爲一區（原係由發電廠至電業局爲一段自電業局至車站爲一段）共計兩段由車站至道外十六道街爲一區（原亦爲兩段、自車站起至正陽街止爲一段、自正陽街起、至十六道街爲一段）票價減低辦法、（在前爲一即每一區間、只收票價五分角、即每段五分）較前恰減一半、實爲該局一大犧牲、至施行期間、似已決定九月一日起實行、同時對於備配門證、及制服不完整之免費乘客、亦須一律購票、至該局所以遲遲不發表之原因、聞係因俟該局總監理之歸來、取得中央方面之同意後、再行發表、當局務會議後、該局總監理中村富工太郎氏、即于二十七日夜九時四十分、急遽赴京、晉謁實業部、及各關係當局報告局務會議經過、及請示減低票價、取締免費乘客事件、玆已商洽完畢、定於今日(三十日)即可歸來、對於電車減價問題、想已商有妥當之辦法矣、

## 榆樹愼重防匪 環城電網實行通電 警團分段晝夜梭巡

【榆樹】自胥障高聲胡匪肆逞之時、對於縣城防務非常注意、玆吳縣長及安井參事官爲鞏固城防、以防意外計、特令電燈局、將環城電網實行通電、並令警團分段晝夜梭巡、以防不測、當派警察中隊擔負東城防務、一區自衛團擔任西城防務、警察一署居中於各街巷阨要之處、設卡梭巡、更嚴令各警團遇有匪警、必須奮勇抵抗、如無正式命令私自退却者、定以軍法從事、是以全城商民、咸謂縣城警備森嚴當可無虞云、

## 為賑安東水災 營口開演藝大會

【營口】營口縣對安東水災擬爲之籌備捐金、廿九日由縣長主開安東水災籌備委員會決定九月初旬、在新街樓上開演遊藝會三日、所得之純益金、全部賑捐與安東云、

## 電令各村平治道路

【岫岩】一區警察署長穆永山氏以連月以來、無日不雨、鄉村道路、多被冲毀、以致交通不便、爲整頓路政、謀交通便利起見、特於日作(廿五日)電令一區六個村長即日招集民夫、着手修理、務於割地以前、修理完竣、以免妨害農事工作以重路政而利交通云、

## 宣傳防火

【岫巖】第一署署長穆俊峰氏自蒞岫以來、對於警政、力謀改進、如清查戶口、檢驗衛生、辦理保甲、無不認眞擧行、玆該署長以秋日風高物燥之時、深恐發生火災、雖有消防捕救敏捷、終不如防之於先、爲保持市民安全計是以派警沿戶宣傳防火、以免發生危險、藉保市民之安全云、

## 可欽可敬之勞働者 捐助安東水災五元
### 眞正急公好義之無名氏

【吉林】吉林日本總領事館於廿八日、有一形似包工之一青年、投書一封、於該館收信箱內、立時飛奔而去、有如逃走、係員疑之、即時折封視之、內有五元紙幣一張、附以簽紙、上書大意如左、

請費心將此款加入此次安東水災賑欵之內、

係官讀之感動、立時送交民會、轉寄安東云、

## 為謀教育普及 擴大女子學校

【凌南訊】凌南縣長閻家統氏客歲八月接任、庶政煥然一新、對於教育、尤爲注意、本年女學、積極提振、以致女子初級學、各區公立私立至六七處之多、在文化極盛之縣、甚屬平平、在凌南設治未久、究爲創擧、治城官立女子初小一校、校長一席由縣長兼代、自教育局改編教育股、教育股長張萬春字寅東曾充縣公署秘書、熱心教育、天性和平、於今暑假講習會閉、招考女生、甄別優劣、以爲牽取教員地步、張教育股長、與內務局長宮璧忱氏研究女學改進、並請示閻縣長、擴大女學、當蒙閻縣長推讓校長、聘定前敎育局長麗汝霖爲縣立女學校長、以麗汝霖德兼備、足堪勝任、俟取定敎習後、擬分高初兩級、由兩女師分任並有校長督理之、對來女生濟濟、敎育進化、究與凌南男子初小百餘校平等、爲女學造福、爲全縣模範、新國家王道教育、不禁拜手加額馨香祝之矣、

## 警察田分隊長 剿匪獲勝

【岫岩訊】本縣警察大隊步兵第二中隊第一分隊長田雲生氏、爲人精明强幹武力超羣對於用兵調度有方、堪稱諳練、於月之廿六日、下午四點四十分許、率隊出巡藉尋匪踪、行至一區六村興隆溝孟家堡子地方、突遇鬍匪三十餘人、匪首報字人和好、槍械整齊、步履迅速、當即鳴槍射擊、双方鏖戰、而匪拒險抵抗、該隊長乃身先士卒、奮不顧身、槍林彈雨、亘二小時之久、匪勢不支、兎遁遠揚、當弋獲一三式步槍一枝、因天已昏黑未便窮追、遂奏凱而旋云、

## 嚴查遊猪以重衛生

【岫岩】縣第一署長穆永山、查近日以來、每當出勤之時、必見三五猪於街、毀壞街道、任意便溺、殊有碍衛生、當即飭警傳知各戶、如有故意縱猪於街頭者、定即送懲不貸云、

## 駐軍剿匪

【西安訊】本縣、第八區管界香水村、楸皮岡處、突來匪首、天虎、李連附、率匪一百四十餘名、槍械齊備、並有機關槍一架、警察隊長、李國梁、督隊討伐、於八月二十七日、午後四時、在該處、與匪相遇、互戰一時之久、警兵孫立志陣亡、匪損甚衆、拋物逃匿、聞該隊正在追擊中云、

## 熱河省內各地 亦計畫愛護村

【熱河】全國各鐵道沿線鐵路愛護村之擧辦、效果極大、熱河省沿線亦擬設置愛護林鐵道建設局、正在準備中、

## 牡丹江滿鐵收用地 本年貸付契約已決定

【龍井】牡丹江滿鐵收用地、對於本年度貸付三百戶之契約、已經決定、區分爲一二三等地、以新驛舍爲中心、向西與滿鐵社宅並列之昌德街、圓明街、西一條、西二條、西三條之處、形成碁盤型之市街、道路之幅員爲三十米、二十米、十米、一等地貸付料、一平方米一年一角二分、二等地一角、三等地八分云、

## 兩分所長 修理街道

【巖岫】縣第一區警察署、文昌閣分所所長黃乃方、北通門分所長常裕譽氏、以城道路連日陰雨、被車馬行人、踏毀不堪、並各巷均成澤國臭味四溢、不但妨害交通、即於衛生大有關碍、該分所長等有鑒及此、乃於今日二十六日、親自帶警、督飭商農各戶、切實修理平墊、以維路政、而重衛生云、

## 批准新零賣所 縣署指定地點

【洮南】本埠原有鴉片零賣所六家、現在即有不敷廣用矣今春呈請設立希望者甚多、月前始蒙省署批准四家、該新准之四家零賣所設立地址問題、經同業之幾番爭執、昨由官方指定張靜遠在魚市口附近、曹漢傑在興隆行公濟當對門、張鳳德在國際公司分所界內、孫鐸在三多街野炮隊附近、現在各呈請人已遵令在指定地點覓房舍以便速行開業、對房舍正赶修中云、


營業科目

經售各國 著名藥廠 家庭良藥 醫療原料
注射新藥 血清苗漿 醫科器械 衛生材料
膠皮製品 化粧香料 各種藥皂 各種染料
應有盡有 批發零售 價格低廉 望祈賜顧

NBK

日本賣藥株式會社

大連支店 大連市浪速町一百四十七番地 電話 代表六一三九番 長六一三〇番
奉天出張所 奉天加茂町十六番地 電話三二一一番

陸軍大臣指定辯護士
前日本法院推事
律師 正七位勳六等 引地寅治郎
自宅 新京永樂町三丁目二十一番地 電話五九五〇番
事務所 新京朝日通七一 電話四九六四番
出張事務所 吉林城內維新街

大日本東京代表的刃物
大工道具並ニ左官道具一式
（山林鋸）
修理部 鋸一式 鉋台仕込 庖丁及本物研
新京大馬路日本橋通城內入口
中屋商行出張所 電話五三五四番

外來賜顧
更爲歡迎
●嶄新設備優秀技術
特設婦人電氣燙髮及修理指甲博得諸君之好評
新京 滿鐵大和旅館 理髮部
電話（表）四六一一番 理髮部館內七三號
諸君在敝館宴會休息時間請利用本館理髮部
●各部專門技術員敬候夫人小姐理髮燙髮
爲便利滿洲國人士起見本部人員均通曉滿洲語

(營) 久負盛譽
平津名優

白玉霜
(口) 評戲泰斗

# 家庭之話

## 何謂吃醋乎（二）

### 引經據典有二說法　說來說去還是性的鬥爭

老夫子們的考據都是牽强附會，我以爲吃醋就是吃苦的意思，因爲一個女人，她的丈夫被旁人搶了去，無論是整個兒的，或是零件的，都是苦痛，極大的苦痛，醋這個字本來就是苦味的意思，吃醋，這兩個字，也是吃苦忍受的意思，無論是男是女無論什麼事情，祇要是吃苦忍受的，都叫吃醋，諸位不信，有事實爲証，

第一呀，醋這個字古來本作酢，又名叫苦酒，因爲他的味兒苦，據『本草綱目』的『醋釋名』上說，

陶弘景曰，醋酒爲用，無所不入…以有苦味，俗呼苦酒，

又據『釋名』上說，

苦酒淳毒甚者酢苦也，

第二呀，隋唐以前，吃醋仍然是一般的吃苦忍受意思據『桂苑叢談』上說，

崔弘度，隋文時爲太僕卿，嘗戒左右曰，無得誑我，後因食鼈，問侍者曰『美乎？』曰『美！』弘度曰『汝不食安知其美？』皆杖焉，長安爲之語曰『寧飲三斗醋，不見崔弘度』

又據『官箴』上說，

王沂公常說，吃得三斗釅醋，方得做宰相，蓋言忍受得事，

以上的說法，一定有人以爲是太腐敗了，于是乎，去請敎一老友老摩登，他說，『吃醋是一種性的鬥爭，按照辯證法講，宇宙間一切都是鬥爭的，在生物，特別有一種鬥爭就是性的鬥爭，性在生理方面本來就是一種鬥爭』

『性的社會方面是戀愛，戀愛也是一種鬥爭，這鬥爭的一方面是吃醋，另一方面還有一個和牠對立的東西，就是爭風，對於男的，女和女的鬥爭，叫作吃醋，對於女的，男和男的鬥爭，叫作爭風，這『風』字是『風馬牛不相及的『風』』，所謂牝牡相求也，

『在一切的生物和人類的老祖宗都祗有爭風而沒有吃醋，因爲在性交上，女人是被動的，女人無求於男人，而男人有求於女人，你來看鳥類和哺乳類都是雄的打扮的很美麗以對雌的競爭，鷄的公鷄，孔雀的雄孔雀，有很好的羽毛，爲的是求雌的喜歡，人類古時候也是女性中心，男人附屬于女人，這時候，女人檢好的挑選男人，男人要爭風，您到街上也可以看得出來祇有公狗和公狗爲爭母狗打，起來從來沒有母狗和母狗爲爭公狗潑醋的，

老摩登喘喘氣，接着又說啦『但是，宇宙間一切的變化都是由一個正的到一個反的，變愛又何能獨異，人類到有財產以後，男人有權了，男性心的成立，一個男人可以有許多女人，任他挑選，戀愛遂一反前轍，不是男和男對女人爭風，而是女和女對男吃醋，吃醋的社會科學上解釋是這樣，

『以後呢，又按照辯證法來個『否定的否定』，所謂『反之反』，現在又是男人擦雪花膏，灑香水，追女摩登的時候了，但是，現在的情形是更高的形態，和以前女性中心時候也不一樣』

## 家庭小常識

**眞金不怕試**　欲試金器眞否，譬如戒指表鍊，先以沙紙擦一痕，滴以硝酸，眞者則閃金光，僞者則變靑色，

**汗臭討人厭**　麥桿帽或巴拏馬草帽，多以各種紙爲皮裡之襯，苟汗漬不理，殊討人厭且失紳士之身份，故常以揮發油拭之，晒於日光之中，則無臭汗味矣，

**蛋白治火傷**　火傷不重，急用蛋白塗之裹以繃帶，可止痛又能消腫黑革退色，以蛋白加黑墨油塗之，乾後，以輭布拭之，即返原狀，

**黃象牙還原**　象牙已黃，置浸已溶明礬濃液中，約一時間取出，以布手巾擦之，再包以麻布，陰乾，即還原白色，

**鑑別玻璃器**　玻璃原地，有鉛與礆之分，礆地者賤，帶靑色，鉛地有黑光，且具五金聲音，復有彈力，又不易破，肉薄者不耐熱，若注熱水須擇厚者，故選器時，以黑色無泡無紋者爲佳，

**擦漆器方法**　漆器以布拭之，則有細塵砂，易使漆生紋受傷，失其光澤，宜先以毛氈子，十分潔淨，再拭以細綿布，而絲綢均非所宜云，

## 記波斯婦女生活種種（十）

劉學詩譯

### 他們的教育

女人的教育遠不及男人的教育，因爲她們的學校還是最近才有，數目既少，標準亦低，

英美學校在波斯所作的工作是値得大加讚揚的，要沒有歐美的婦女領導她們，波斯現在仍是走不上進步之路，因爲她們在敎給女子，怎樣思想，怎樣作實際工作，怎樣發展她們的品格，好些學校授予學生縫紉，造廚，家庭科學等科目，但是實習又居於次要位置，（縫紉佔重要科目）既在小的學校裏亦然並不是爲製衣服，乃是爲機器刺綉，能刺一手好刺綉是很溫雅的事，何况該地本來就出過世界上的美術品啦因此有多少摩登婦女費了多少的時間，要去織三色的錦緞，綉成山水人物，花草樹木，像維多利亞時代一塊似的，有錢人家女孩子們的敎育僅是學一學打琴，再打玩一玩波斯的琵琶，就算完事了，但！誰願意看波斯走上維多利亞時代呢？說英語或是說法文本是多少波斯婦女的野心，但那樣的智識是必須有進步的女子才能作的到，因爲在波斯現在還沒有多少現代的書籍，雖然敎給女子英文是供給她一個新的世界去玩味，

### 職業上的機會

受過敎育的婦女可以當敎員，看護，和產婆，波斯缺訓練敎師的機關，德倫城的師範大學（NORMAL HAINING COLLEGE）不過是一個普通的學校加授敎授法及心理學吧了，他們沒有實習敎學在多數情形之下，人們當敎員，只因爲願意當，但就是願意當的人，也不夠用只有敎會醫院招授學看護的，德倫全城只有二個這樣的地方，最好的訓練是在軍事醫院，那醫中有一個女大夫，可以說是在回敎國中的一個奇異的好現象，

產婆只可以在德倫城中獨一個醫院中受充分的訓練，就是在那裏，如果有一個新大夫介紹新方法一半的學生就要躲開，因爲她們願意在醫院裏穿出門的衣服，學習鋪床是太瞧不起自己了，由她們的觀念看，倒夜壺是更不像話了，但是，那醫院的計畫必要成功，幾年後所造就出的產婆，對於波斯的爲人母者，必大有幸福了，

在德倫的國家銀行裏，有十二個女人作書記，

有些婦女（皆非出自名族）作伶人，賣唱，但這種職業不能使她們靠它而謀生活的所以她們得要兼作副業，

## 母親須知

### 兒童們的游戲

我有一對雙胞的女孩子，她們今年都是入同一年級的學校，因爲她們所入的，是敎會學校，所以她們雖然下年纔升初級四年，可是英文課本已經是兩年的程度了，她們平時對於英文一科，考試的成績並不壞，只是默寫拚音生字的時候，總是錯的多，我想這大概是她們在默寫一個生字之前，沒有聽淸楚所致，於是每當我閒坐無事的時候，我便唸四五個生字讓他們默，差不多每一個字我都唸四五遍，小的一個還好，大一點的，越是唸得次數多，不但不能幫助她的成績進步，反而更糟，後來我細細的想想，大概多半是因爲她們對於拚音的基本讀法不淸楚，後來我們每天在玩的時候，便練習拚音，這拚音的遊戲不一定是用英文，我們常常用中文或注音字母以補助她們的英文，因爲這樣可以告訴她們中英文拚音，同是一樣的意義，等到她們把中文的弄淸楚之後，便慢慢的使她對於英文的字母唸得淸淸楚楚，然後再學英文初步的拚音，非要她們把每一個初步的拚音，不做思索得讀出之後，再叫她們拚顯然易拚的字如CAT HAT PUT之類，同一尾音的字

### 廢物利用

我有一個男孩子，今年已經十六歲了照說在這個年齡是做母親最難的時候了，但是幸運的很，我的孩子到非常忽略於男女間的事，他到專心致意的喜歡畫畫哪，雕刻哪，這一類的玩藝，因此我便找了許多廢棄了的鉛筒和軟木盒子等物，讓他練習畫，平時他看書也歡喜看一些關於美術上的書籍，總之他吃喝玩樂，總不會一時離開他所喜歡的東西，因此我很高興，自然我並不是高興他對於人間事知道太少了，我是覺得倘若他一直如此，那麼他一旦將固定的性格稍有轉移的時候，那便是告訴我說，做『母親的不應再把他看成不曉事的小寶寶了』因此便比較容易的指示給他一個正當的路逕，所以我很希望母親們平時對於將近成年的孩子的遊戲問題，加以相當的注意，以妨止孩子們走入歧途，自然我所說的不是平時孩子們的嗜好，而是孩子們玩的態度的轉變，

## 天平山的擡轎婦女（下）

只留着一件短小的襯衫，抬我的一個少婦，在翻到峰頂落轎的時候，她一手在拂拭着額上的黃豆般的汗珠，山縫間的泥土打濕了一堆，一手在撲着褲管說，『啊呀！汗把我褲子浸落了顏色，你看大腿上也一團胡塗了，』原來他穿的是靑色的布袴，她把左右的褲管捲得高高的，雪白的腿全露了出來，只是傻傻地笑着抹拭，我無心觀賞景色，決意要詳細地問問她們的生活，她們告訴我因爲村的四圍全是山峰，土地的生產力薄弱，山田尤其是低賤而不適於耕種的，山上更沒有什麼出產，除了爲富人們供給富貴萬年子孫百代的，『牛眠地』以外，村中男子唯一的生產工作，是開山掘石，可是做開山苦工的男子，沒有一個不吸鴉片烟的，他們竟公然地說，男子自已賺了錢，是應該以鴉片烟來做消遣物的，至於她們的工資，是三天得一塊大洋錢，然而他們吃鴉片烟，一塊錢只用了二天，無事的時候，永遠地閒坐在茶館中，談天剝西瓜子吃，所以男人賺錢，等於白賺，不僅他們衣食住的耗費，要逼迫着妻子們做牛做馬的來供給，便是他們鴉片烟的不能滿足，也要熬煎着妻子們的血汗來吞吸，妻子們爲了服從的美德，爲了天生命苦，爲了一家大小的生活，不得不在牛馬般的勞働下掙扎，

事實上，抬轎的苦工，全是靠了婦女們，那一羣懶惰瘦弱的男子能担任得這一種沉重的工作嗎？幸運的是一年中，差不多春夏秋三季，遊客是不斷的來去，抬轎一趟的價值，平均在一元上下而她們長得非常的壯健，可是夏天却是她們最苦的時候呢！太陽如火傘一般張着，山石如熟炭般的灼人，人是在火炎地獄中奔跳，肩頭上還壓着重担，但是她們不這樣幹嗎？因爲抬轎實是她們主要的生產與收入，爲了多山的環境關係，她們並沒有什麼其他的農村副業可做，

## 婦女如何走入健美途徑

李白雲

（下）

四、胖婦女之良美午餐，五兩魚類，或肉類（除去猪肉與鮭魚肉）一兩蔬菜類，（除去山藥紅薯胡蘿卜與甜菜根）再食一兩，或二兩之烤麪包，與熱水果類，即可以上魚肉，可以家禽或野禽肉代之，再飲茶一大杯即可（不加牛乳與糖）

五、胖婦女之良美晚餐，食三兩魚，或肉，飲黑茶一二杯，即可，切記澱粉與糖是胖之原因，有胖患者之婦女們，曷幸乎照行之，

六、據西洋人JOHSONS之過胖者食表，爲瘦牛肉，瘦羊肉，牛犢肉，小羊肉，甜麵包，羹湯，家禽，野禽肉，魚，乳精，雞子，麵包濃厚之食物，切忌食，

七、胖婦女之通常良好食品，靑菜，菠菜，碎米，薺菜，萵苣，芹菜，蘿卜，白菜，大豆，葱，海藻，果子醬，金針菜，香菜，甘藍筍，龍鬚菜等，

八、胖婦女之良好飲料，茶，咖啡，可可，牛乳（少飲無防）但須除去乳油，不能加糖類，如白酒，黃酒，白蘭地，啤酒，微士機，少有苦味之啤酒亦佳，但須少飲不能加入糖類，至於炭酸水蘇打水，亦可作爲飲料，

九、胖者之禁食品，肥烤肉，火腿，乳油，乳精，糖紅薯，山芋，胡蘿卜，甜菜根，米類，葛粉，西米，一切漿糊製成之食物，甜餅乾甜麵包，牛乳冷食品，皆忌食，

十、胖者之禁飲品，牛乳（少量無妨）黑色烈性麥酒，甜麥酒，一切酒精性之飲品勿要多飲，且飲時須與食時相同，

### 瘦者注意點

瘦者之所以瘦原因很多，最主要者，成疾病的攻擊，過度的操勞，與營養的不良治瘦之方法，唯一是攝取營養的食物，與充足的睡眠，運動，必須得宜，使身體得平均發展，始可達到健美的目的，

一、瘦婦女之食物，身體瘦弱的婦女的消化器，對於食物之消化力一定很弱，不能消化大量之營養分來供給全身的須要，所以治瘦，唯一的方法須先强其消化力，最主要的是每日有充足之睡眠，與適宜之運動，尤須每早多飲開水，最好的食物，是雀麥粉，小麥粉，麥牙汁烤蘋果，燒牛肉，魚，魚肝油等，

二，瘦婦女之飲料，只有白開水，

三，實行熱水浴，

還有許多特別瘦，或是特別胖的婦女，有許多是由於遺傳而來的，治療上很難，他們身體多是失去了平均發展，他們的消化力很好，能吃多量的食物，胖者是由於身體上過剩的脂肪多，大半是氣力弱，而瘦者，是由於消化力强，身體上沒有剩餘的材料，氣力多是强壯，這樣的特別瘦者，就勿須過慮了

## 白話列女傳

### 楚接輿妻

接輿以種田爲食，楚王使人持金百鎰，以兩馬所駕的車往聘迎，使臣說『王願請先生治淮南』接輿笑而不應，使臣因爲無法和他談話而去，他的妻子正從外邊回來，說『門外怎麼這樣深的車跡？』接輿說『楚王不知道我之不肖，還使人來，請我治淮南』妻說『你答應了他們嗎？』接輿說『富貴人人所想要的，你何以好像不高興我答應了他們的樣子』妻說『義士非禮不動，不爲貧而易操，不爲賤而改行，我和你躬耕以爲食，親織以爲衣，食飽衣暖，據義而動，其樂已應自足了，若受人重祿，乘人堅良，食人肥鮮，那麼你將要如何對待他』接輿說『我沒有答應他們』，妻說『君使不從，非忠也，從之又違，非義也，我們不如走吧』於是夫婦便改名易姓，從此不知所終，詩云『肅肅兎罝，椓之丁丁』是說接輿妻能够安貧賤而不怠於道，



看看看看

# 領獎鳴謝

看看看看

敬啓者月之十七日上午十一時據

貴會通知書內開敝人之第四八七三二號會單於此次八月十五日開標結果獲中第二特獎計四分之獎洋三千九百八十九元七角五分并退還九月預付會金三元囑持紅據蓋章速赴長春儲蓄分會領取上述之欵云云奉悉之次不勝愉快慨念敝人庸碌半生到處漂泊現身社會境域劣而優優而劣忽忽靡定總之常受經濟壓迫但未介於懷也至此次僥倖獲獎初衷無此奢望只不過經友人慫慂以每月撙出有限之錢權當零星花去若積屆年限亦非無成數以作小補矣乃於去年四月購得四分會三個按季付欵自入會後曾數得末獎本亦無足置意到期但知交欵從未到會一詢得獎否也僅每月接到儲蓄月報付之一瞬耳然到期交欵尙有遺忘之時幸有長春分會經理高君常以私誼情分由電話催告此儲蓄之初畧也今次敝人正有一筆債欵到期償還無法應付之際有此獎星照臨以解眉厄得此巨金無足之喜惟深感其好雨知時耳有飯送給餓人正其謂也隨持章據到長春分會與經理高君接頭高君本屬舊好對敝人除公式道賀外尙作私誼致祝一面赶辦付欵手續不數分鐘而獎金悉數拔入阮囊矣囊已滑滿乃深信　貴會付欵迅速信用卓著復將四八七三二會單託爲購回係因敝人之賜福號碼作一次交足以示獎勵感謝之意此外又託買一次交足四分之一會四個連同前次共湊十個一若與　貴會相倚爲命矣除登報聲明謝意及介紹同志諸君努力儲蓄外特備蕪函附同敝人相片四份敬祈

公鑒此頌

萬國儲蓄會財壽無疆

趙慰農敬啓　［印：趙慰農］

# 財理與理財

西諺有云「錢財爲極好之僕人但爲極不好之主人」古書亦云「賢而多財實增其智愚而多財實長其愚」蓋理財之道在謀管理之方而不爲錢財所管理故又有「創業難守成亦不易」之語吾人處此濁世外物之引誘嫖酒奢侈浪費均爲沉淪之因故有識之士莫不以儲蓄爲管理錢財之方萬國儲蓄辦理有獎儲蓄即此意也本會之主義在儲蓄而本會之鼓勵儲蓄則在有獎因人人有得獎之希望然後人人能養成儲蓄之習慣本會自開辦至今儲戶日多而獎金日鉅獎金日多而儲戶愈多其原因乃在此也本會至本年八月止入會儲戶已有十三萬一千九百餘全會月發獎金已三十九萬五千餘元第一特獎五萬元第二特獎一萬五千九百餘元每月增加其外頭獎二千元二獎三百元三獎二百元四獎一百元等獎各有六十五個成績如是有志儲蓄者請速來入會此佈

詳章函索即奉

奉天萬國儲蓄會總分行謹啓

## 認會券

茲願認定 二千／一千／五百 元會本之 全／半／四分之一 會　份從西曆一九　年　月份起以後照章儲欵按 月／季／半年／年 付洋　元

貴會

請即發給會單

認會人　姓名

通信處

注意

請將此券塡妥並將第一次儲欵送到本會即有編號之會單及收條送呈台端

| 會別 | 按月繳 | 按季繳 | 按半年繳 | 按全年繳 |
|---|---|---|---|---|
| 全會 | 十二元 | 三十六元 | 七十二元 | 一百四十四元 |
| 半會 | 六元 | 十八元 | 三十六元 | 七十二元 |
| 四分會 | 三元 | 九元 | 十八元 | 三十六元 |

尊親令友有志儲蓄敬請介紹

此券專爲新入會者塡用

請塡妥此券剪下寄至商埠地三經路五緯路

萬國儲蓄會

即將詳細章程月報刊物等按址寄上

姓名

地點

# 少女的情潮(下)

哲人

『那麼、你那篇作品、眞是偉大有價值的創作呵、是不是?』這是少年說的、

『討厭、誰請你誇獎起我來?人家談論的是寫文章的事情』當她表現有不很自然的時候、那少女們所有嬌羞的美、又是再沒有各情地裸呈在她的身上、面上、她終於將筆放下把稿子撤開。

『不給你幫忙校閱了、誰敎你誇獎我來!』這幾乎絲毫沒有兩樣、如同歐戰暴發時哀的美敦書的頒佈時那樣的嚴重、這是她認爲唯一的武力。

『唔、這又是我的不是了、我就認錯不好嗎?只要你不生氣』一切問題的順利解決唯武力是問、少年無條件地用着寶玉安慰林妹妹的口吻表達他一晌所有溫存體貼、雖然那亭子不是瀟湘館、那校園不是大觀園。

『你同瀟湘主人一樣的多心、實在是好意的眞話、天知道、並沒有絲毫諷刺的意味、你那篇文章實在是好』用林姑娘來比她、似乎完全減損她時代婦女康健與活潑的美、是抹殺她所特有優點、其實他深知道這一點、不過一時心情亂錯中、眞不能再思尋更好恰語、只得糊亂地作比喩。

『還要說、再說眞的不管了、這校對的苦力、誰又願意』語氣雖然還强硬、態度與表情到底是絕對無條件地改變了、她到底嫣然地『嗤』的一笑了、立刻不好意地背了面去拾河旁水流中海棠的落英。

『怎樣?眞的不管了嗎?不幫忙了嗎?還有二十多頁沒有校閱呢!』

『快看、這一瓣海棠』、她有意去轉換話鋒。

『爲什麼這樣地鮮艷就會落下了呢?』她立時又充滿感觸、凝視手中的花瓣、呈現極沈靜的深思、似乎再不願說些什麼?

『鮮艷的花、不是不應該落下來嗎?』她有所感傷的心情、在她的語音中完全可以體會得到、這時他已然走近她的身邊。

『鮮艷的花、不是不應該就落下來嗎?』她敏銳的感情使她遇到可感慨的事物就會流淚、她那時完全失去她的活潑、她的天眞、她的天才的評論、當她重復發問時、聲音是那樣遲慢得斷續着、

『怎樣、回答我的疑問呀』她覺得唯有他可以回答她的懷疑 安慰她的感傷!

『唔、不是要有風雨的摧殘嗎!』他知道這樣解釋是勉强、是不足安慰她的傷悲的情緒、然而又什麼是再好的解釋呢?

『唔、這樣、那美麗的花是沒有它們鮮艷地安祥地開放的日子了、可悲傷呵、不可理解的宇宙間的事情!』

『人與花又有什麼兩樣呢』她的眼淚串珠的落下來、他替她拭着、她嬌羞地背過身去、

『親愛的、我在祝福所有樹上的鮮艷之花、永不受風雨的摧殘!』這是少年的聲音、

河水不斷潺潺地流着、似乎要纖長少女之感傷、

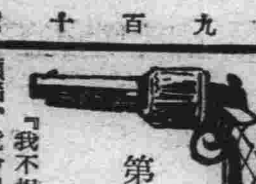

# 怪奇探案 金絲雀 (60)

第十五章 四種可能性 (二)

『我不相信一個合法的頭腦、竟會得如此輕信』

麥根道『但這樣的頭腦、有時也能合符理性的吧』

凡士反辯道『老友、你這句話可算是最含混的、如果你分得出合理和不合理的區別、那你不是一個律師、你是一個聖人了、現在你所說的、恰正相反、這案子中眞正的事實、並不是你所說的已知的情形、却是未知的性質、就是人們的人格和性情』

他又燃着了一支新的紙烟把背心靠住、合着他的眼睛『請你告訴我、海斯關於那死人的報告怎樣、他們的母親是誰、他們早餐時吃些什麼……現在先說施博胡特、你對於他知道些什麼』

麥根回答道『祇是些大槪情形、他的祖先是清淨敎徒做過省長、市長還有幾個成功的商人、他們裏面並沒有雜種、所以施博胡特可以代表一種最老而固執的英國貴族、不過我又相信那嚴格的清淨敎徒的風氣、到現在他已逐漸消滅了、但瞧他的和那奧特兒的關係、和那老敎徒的禁慾的信條、完全衝突的』

凡士道『不過在心理的反應上說、倒是相合的、這樣的信條、自然會產出這樣的結果、但他本人的經過歷史是怎樣的呢』

『他的父親曾經營過汽車的附件商業、發了一支財、就把這商業傳給他、他繼承下去、並不怎樣勤奮、不過我知道也曾設計製造過幾種新的汽車附屬品』

『一個人能夠發明和計劃的、就也能夠幹出驚人的案子的』

『但這案件中却不能把施博胡特加進去啊、我們知道他離這女子以後、伊還活着當伊被殺的當兒、他却和藍特芬法官在一塊兒、這種種事實、就是你也不能不承認啊』

『這一點我們至少是同意的、但你所知道這個人的事實、祇有這些嗎』

『我想祇有這些了、此外他還娶了一個有錢的女子、我知道伊是一個南方議員的女兒』

『這沒有什麼幫助……現在我們再說梅毳克的歷史』

麥根取起一張打字機印成的紙『他的父母都是從別國移居來的、他們本來姓梅毳根惠士、他生在東部、在他父親的店中學習皮貨商業、後來在聖萊萊司考衣飾公司工作、又在廠裏做領班、他積了些錢、從地產上弄得了些鉅欵、後來他就自己從事皮貨商業、漸漸達到現在的勝利地位、他在公立學校和夜間商業專校中讀過書、一九〇〇年結婚、過了一年、便即離婚、他的生活很縱樂的、他是夜間俱樂部的老主顧、但不常喝醉、我想他是一個肯化錢的人、他在有音樂的戲院子裏、曾投些資、所以常和女伶們厮混着』

凡士歎息道『這些也不能引出什麼、這城中充滿着梅毳克這樣的人……你對於這一位高貴的醫士、又知道些什麼?』

# 丈夫(二)

亞爾華羅著 羅大綱譯

老對紙上的那雙黑眼睛看、好像它們在那兒活動呢、結果因太久的時間過去了、照片對他已經不能再發生什麼作用、而妻在他的精神上也已經不是一個企圖止是一個記憶了、來信上對他談着千千萬萬的話、在每次接到信的時候他想、這是她寄發的居然到達了、他將指頭放在她放指頭的地方她應該同樣地能夠來到的、同時、他想這是不可能的、海岸相隔這樣遼遠、他自己覺得在這陌生的國土裏已經記不清當初是怎麼闖來的、他似乎以爲只要她能到他身邊、他會立刻回復到少年時代、二十歲時的興奮與煩惱皆感覺得到

每清朝他跑到對門小酒排裏去喝咖啡時、老注視櫃上的那女子、她用探詢與懷疑的好奇心凝視他、和一切疑視外國人的方式一樣、他沉思地留在那兒、瞧瞧手、因在這吃驚的女人的眼睛裏、他感到在另一個外國女子瞳子裏該有這樣的光輝、那同樣的光輝曾給深刻的印象、當時它們尖銳地移注在他身上各處、他幾乎相信這女人不同乎常女人一樣、她很瘦他彷彿已經觀察到、有一天他從她手裏拿回我的時候、附近有一個花園、從寫字間裏出來他常在那兒停留一會、常常有幾個女人坐在那邊、他一個個打她們面前走過、可不、她們並不能使他追想自己的種族、可以用含有秘密的意義的土話談話的自己的種族、在這園裏有一座小雕像使他高興、是一座表現自由的作品、樣子是一個鄉下女人、好幾個送牛乳的女人也一樣使他高興、她們每朝來去將那些瓶子擱到每家的門口、他細瞧她的們黃色棉紗襪子、和沉重的腳步、以及有一種不知怎麼樣的勇健和粗壯的神氣在她們身上、有一天替他打掃房間的婦人坐在他床上笑得古怪在路上、人家彷彿知道是等了妻子、十五年的人、一個女店員跑過來瞧他經過、闊壯而沉黑的、可是他所最高興的是跑到菜市裏去、瞧那些粗壯的女子忙着他們的粗重的工作事、混在她們的商品堆裏農產品堆裏這是陰鬱的城市裏的特出的景象、他覺得自己老了、孤獨到像一株枯樹、在一個神秘的恐怖印象之下他差不多要跟一個推着一車果子的中國女子去了、她穿一條白的褲子和黑綢子的短衫、回過頭來望他時、她舉起一個無從追想的憔悴的臉他自己也害起怕來了、當他覺得好像有點什麼跟她很接近時、於是他閃到一邊不使她發見他在瞧她、

一天、他穿行園子的時候一個女人用他熟悉眼光注視他、他停住、坐到離她略遠的地步、一會、見她要站起走了、他用低聲說『我打賭你是意大利女子』她轉身、對他微笑『你也是意大利人你自己』於是她不走了、左手平舉着、像要在空氣裏捉一些什麼聲音似的、開始的時間、他們不知道怎樣說才好、她將手放到圍裙裏去、深深的呼吸着、他在她身上感覺到溫熱與充韌、使他追想到田野、粗大低矮的屋舍青草地上、清晨的聲音、她站着、在灰暗不定的光線中她的側面充滿着濃的陰影、她的輪廓充滿着顯明的親切的姿態、在舉動中夾着老舊的與漂亮的成分、

她們開始交換親切的言語從記憶的冷角裏搜尋出來、這些字句對於他們是充滿着響朗、好像他們所表示的一切情感永遠留在那邊、並且他們差不多很害臊、將一些過於親暱隱秘的事物拿來公開了、說的時候他垂着眼簾、雖然在周圍、什麼人也沒有、空氣、樹木是什麼也不會懂的、噴水泉用了另一種口音說話、樹林後邊一個詩人的半身像、在他大理石的嘴裏、說着另一種言語、

# 希望與人生(下)

陸天

所謂希望的階段是什麼呢就是達到最後希望之前的許多的小希望、以及大希望之外的希望、換句話來說、希望之內有希望、希望之外亦有希望、就和秋雲拂月一樣層出不窮、再舉例子來說、『某日、某人、欲遊公園、清早起來、希望漱口拭面、希望用飯、飯後希望吸烟、到公園去在路上希望速行、希望速至既到之後、希望看看這裡、望望那裡、吟風、咏水、題柳、賞花、尋朋促膝談心、覓友把臂聯句、或臨溪畔、或傍亭邊、在在又爲默默中之希望、及至步蹴、舉步作歸、途中綏綏、又希望舍宇在邇、至家之後、腹內空空、又希望晚餐之速開飯後散步、球癖大發、又希望尋友以終其樂、運動之後疲倦生焉、又希望休息、及至金烏西墜、又希望美夢與來……』這樣說來、人之一生不是、年年、月月、日日時時、刻刻、分分、秒秒…都生活於希望之中嗎、所以生活的過程便是永永這樣出現、拂過、演進、

希望的代價和過程、旣一筆述、現在就更進一步來談談將望與人生的關係究是怎樣重要、

社會是由人類造成的、人類又時刻離不開社會的幫助幫助的結果、便是過去希望的成功、現在人類的希望、又是將來成功的結果、換句話來說、就是人類將來受社會輔助的事實、但無論如何過去、現在、未來、都是一線的、中間絕無絲毫隔距、因此社會進化的動力、也要維繫在希望的肩上、那麼希望還不是人生的線索嗎、所以不但有優秀的希望便有了出的人生、而且沒有希望的人們、便會感到盲人騎瞎馬夜半臨深池的末路了、乾脆一句話來說、簡直就是沒有希望便沒有人生、最後我也要說『我是生活於希望之中倘若用化學化分郭陸天這件東西、把裏頭含的原素名叫希望的抽出來只怕所騰的雖然不是〇但是也等於零了』閱者諸君、不要以我說這話滑稽、假設你用書面或口頭來問我、兄弟始終是要這樣堅持到底的答覆、你不要疑惑、落筆一定保險!

# 往事(四)

季梁

我和她的視線會在空間的兩直線上、我呆了、我打個寒戰、她穿着素地印花旗袍緊緊的熨貼在身上、肥的臀部多神秘呀、肥是那末寬肥雖然沒剪髮、少女的神妙、不能因而減輕、活潑的瘦菊約、穆君必是故意的、他走出後園了、

『季先生、可失禮點、你年紀多大』

『你呢』

『你告訴我、我就告訴你』

『你告訴我、我就告訴你』

『唉!』

終於我們不約的笑了、美麗的、笑顏哪、兩片、櫻桃似的嘴唇兒、上下一裂、露出潔白的瑪瑙齒、嘴角縮成一對酒窩來、天哪、你猜怎樣我抓住她的手、她也毫不介意的、任我撫摸、該有多末軟暖呢、又多末細膩、我用力握着、柔滑的快感哪、初次嘗到了、

那年我正十七歲青春的嫩焰、剛發嫩芽、當時也聽過同學們講甚麼戀愛啦、擁抱啦、會情人啦的、那時也該年歲輕、甚麼也不懂、但是瘦菊的麗影、使我怎能忘掉我扯她手、她也順從着自然的熱情、

『還不告訴嗎、季先生』

『你猜一下不好嗎』

『十七?』

『呀眞有眼力、那末你呢』

『你也該猜吧』

『十六?』

『約、你的眼力、確也不嘗於我呀』

我們像相識好久的朋友、談起了、熱情爬在心上、

『季先生、你比我長一歲我稱你甚麼好』

『這是不必問的話了』

『我稱你青哥哥好聽嗎』

『我稱你菊妹妹好聽嗎』

我剩的一隻手、勇敢的扯住她剩的一隻手、那時是怎樣的愉快呢、我戰抖了、我看出她也戰抖了、她靠近我我也靠近她、太嬌妙了、我在一剎那、童心破碎眞是意外、我能那末快的、和她要好起來、

幾隻麻雀兒在杏枝上吱吱喳喳的亂叫、一陣風兒軟軟的掠過、殘亂的花瓣兒、落到我和她的頭上、身上、她那靈活的電光般的眼不住的旋律的媚動着、有時凝視着樹間的某一部分、額前幾根黑亮的頭髮讓風兒吹散了、更顯出自然的風韻、我不敢望他、我的全身發酸、酸也不是酸、痛也不是痛、是從來沒有過的感覺今天有了、她忽然站了起來說、

『青哥哥、我家是離這不遠的南街、去玩呀、不要愁愁不能了事、三兩天後、校裡總會喚你們回去』

她走了、最後那對深情的黑大眸子、怎能不醉人、日影談談的鋪在街村上、樹枝上、屋頂、穆君同他兩位老人和我用飯了、烏雅們吵嚷着、炊烟盡散了、淡紅、而濃紅的日影、終於消逝了、他們居然談起瘦菊、據說她爹媽很鍾愛她、五位姐姐、都出閣了、她是還沒字人的一個、沒有哥哥、祇有一位比她要小三歲的弟弟、她的活潑、完全不似莊稼院孩子她的心極軟、對於事務又易動情、天哪、當我從他們老夫妻口中知道她還未字人的時候、我的心板是怎樣振動了呢、我的魂兒又怎樣跳舞了呢、我勝利了、我勝利了我在囈語中、也是不斷的唸着她的芳名、

# 舊雨

(飄弟)

一、

西隣女子的歌聲又起來了歌聲似落雨、淅淅的、軟綿綿的好似一支病了的布穀鳥有好多心事一般彈着沉愁的腔調、我就在這沉愁的腔調中勝讀一部憂鬱的故事了

每逢黃昏、不拘是晴夜或雨夜、那歌聲、那歌聲總如落雨一般的、淅而軟綿綿的漂過牆來……

但、非常的低濃呵、假如你不是靜心去聽、假如你不是靜聽時受了感動、那末你會疑心到時季的是秋天、竟有蟋蟀於牆邊凄苦的鳴叫了

歌聲有這樣幾句、

有向憂愁索取昔年的音信
有向憂愁索取音信裏的青春
當着有一顆落到階前的雨滴一閃、
便使我一天的日子成就了一年……

再就聽不清了、常常的我聽到了這歌聲整夜裏兀自一點睡意也沒有、那時候、孤獨的伴着融淚的白蠟、一分分的將時光度過、若果是在雨夜、耳邊是瀟瀟的落雨輕輕又挾着這沉愁的聲調、那末無論怎樣一件小什物皆有權由使我流淚了、

而且每當又聽到、

可憐我這迢遙流浪的異鄉人、

爲了他、我愁害每個路程

這兩句歌時、使我無端感到自己原來就是這憂愁詩中的主人公 迢遙流浪的異鄉人雖是春天了、那一支鳥兒捎來了春戀着的音信、那一陣暖風 那一陣梅雨告給我想思的去路那末惱人呵、這一西失迷於茫茫曠野的羔羊一般的人、懷一個軟柔如溶於水的心一個憔悴如秋風中的黃葉的身體、每天、每天還要在眷戀着遠地風情中過活、天哪、這是多們與春天不相稱的故事呢、

## 君之胃部年齡若干

君亦覺得餐後嘈雜吞酸打噎腹痛等症告你曾胃年齡衰老乎若然請於膳畢吞服清導丸一兩粒以除其痛苦不久一切食滯症候均可告瘳矣此丸藥性和平有如天然之作用而却又功效可必有如旭日之東昇其輔助消化靈效輒著且由其平肝疎滯之功舉凡頭痛瞻疾面疹口臭泄瀉痢疾內外痔瘡均善防治於此暑天不時服用尤能保身體凉爽康强也

山東韓家莊永濟藥號于君濬源來書云「鄙人常患便秘積食噯氣嘈雜胃部痞滿不思飲食後服清導丸數次諸症悉愈曷勝欽佩之至」

清導丸各藥房皆有出售或向上海江西路四五一號韋廉士醫生藥局講備每瓶七角六瓶三元五角郵費不取

## 津津有味

## 雙鶴牌 香烟

## 補力多 一月瓶

純淨及含錢怪

療肺治咳 壯補全身

每瓶內容九百CC、足抵舶來品二瓶半、可服一個月・犧牲發行・每購一瓶較舶來品可便宜五元左右、

上海九福公司發行

各大藥房均有出售

奉天鼓樓南 滿洲國總經理 五洲大藥房 自動電話四三七六番

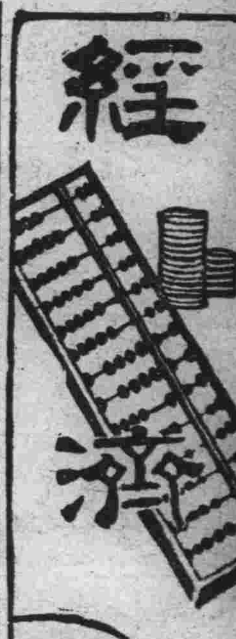


## 廢止安東鎮平銀後 証券交易上場 當局已有承認形勢

鎮平銀、久爲安東通貨、滿日交易、用以結賬、茲爲幣制統一、將於九月三十日爲止、全行作廢、與安東經濟界消長、實有影響、本地財界、對此非常籌畫對策、於是決定廢銀後在安東取引、所以證券上場交易、已呈請滿日兩當局、當局考慮安東經濟界之消長、有決定許可之形勢云、

## 遼河流域特產 運輸激增 沿岸經濟日見發展

（營口三十一日電）遼河流域之民船、最近因水上治安確立、各船紛紛下航、輸往營口之穀類、已達如左之巨數、

| 出發地 | 船數 | 數量（石） |
| --- | --- | --- |
| 營口 | 八 | 七一五 |
| 海城 | 九〇 | 六、八七六 |
| 盤山 | 二二 | 一、一八四 |
| 遼中 | 二五五 | 二八、六〇二 |
| 遼陽 | 六一 | 六、五四二 |
| 臺安 | 六八 | 四、五七八 |
| 新民 | 六五 | 一五、一九六 |
| 法庫 | 一五 | 一、一七四 |
| 康平 | 六 | 九七九 |
| 合計 | 五八八 | 六五、八四六 |

比之去年同期、船數約增十一倍、石數增十三倍、金額增八倍餘、此等特產物之消售亦順調、歸航多滿載日用雜貨等、

## 蘇聯用飛機調查 西伯利亞森林

東部西伯利亞之森林面積、據蘇聯當局最近調查、約二億一千六百萬海克脫（百公畝）此中調查已完之面積、不過百分之二十、近年多用飛機測量、去年度曾在那雷姆及伯紹拉河畔、調查一千萬海克脫之森林、並完成二千公里之河川製圖、本年豫定更行擴大調查範圍、在東部西伯利亞、布拉特司克地方、照左列計畫、大行調查

一、一千萬公里之飛行調查
一、二十萬海克脫之空中撮影
一、二千公里之河川製圖
一、二十萬海克脫之地上森林調查、

## 英美煙公司 業績良好

（奉天三十日電）英美煙公司當事變後、一時陷於不振、自昭和七年七月頃、漸次恢復、一旦解雇之職工、使之復職、爲大的增產計畫、在滿洲之總生產量、一年平均五億支、達百五十萬元、而例年在夏期、雖略減收、而本年與例年比、則有三、四割之增收、一般的景氣之回復、可供談資、更據某消息所談、英美煙公司、此次設立之滿洲煙草會社、與結某種販賣協此策劃、頗爲各方面所注意云、

## 中銀發行額

滿洲中央銀行、自本年八月十九日、至廿五日之最近一週間發行貨幣額如下、

貨幣發行額一一六、九七六、一七五元七八、
紙幣一〇五、三四三、六一〇元〇七、
準備五九、八九五、九五五元六五、
保證四五、四四七、六五四元四二、
鑄幣一一、六三二、五六五元七一、

## 華禁止有獎儲蓄 財政部執行儲蓄法

【上海通信】儲蓄銀行法公布施行後、財政部奉令執行、並抄發該法原文、令各銀行遵照辦理、對於有獎儲蓄決依該法第十四條有獎儲蓄應禁止之本法施行、前已辦之有獎儲蓄、應即停收、儲蓄存欵、其結束辦法、由財政部擬訂呈請行府院核定之、及第十六條第二欵規定、違反第十四條之規定者、處董事監察人、無董事監察人者處其股東、三年以下之有期徒刑、並科一千元以上五千元以下罰金之規定執行之並已擬訂結束辦法、據新聲社記者調查、現有已辦有獎儲蓄之銀行、計（一）中法儲蓄會、於民國七年八月創辦、時中法合資在天津法領署及中國政府備案、民國十三年改組爲中國股份有限公司、法股完全收回、經北京政府財政部農商部批准給照民國二十二年國民政府財政部實業部批准給照、資本總額四十五萬元、自民國二十三年四月、呈請財政部成立普通儲蓄專部、萬國儲蓄會於一千九百十二年創立、爲法商資本、總額二百七十九萬七千二百〇二元、營業種類一、有獎儲蓄、二、地產、三、押款、

## 中國銀塊輸出 達一億二千萬 一月至八月統計

（上海卅一日電）由上海至海外之銀塊數、業誌本報、本月份以二十五日爲止、已輸出價值六千六百六十二萬六千五百七十三元、茲再加以七月以前之數五千五百五十二萬九千五百十元、則自本年一月至八月廿五日、統計實輸出銀塊額、突破一億二千二百十五萬六千八十三元較去年之七七〇〇三五六二元、驟增百分之六十云、

## 滿洲國內惟一寶庫 熱河經濟前途有望 壺盧島築港誠爲必要

（奉天二十九日電）爲調查熱河省之經濟、並資源、視察旅行熱河各地中之鐵路總局調查團近調查完了、即行歸奉、此一行中先程隊二十七日、夜歸奉之某氏關於調查之結果談話如左、

熱河鐵道之將來、於經濟方面被視爲悲觀、故探究右根據、果在於何處、並爲調查省內一般之經濟狀態及資源、遂有此行也、夫熱河之鐵道、於經濟的被視爲無望者、爲由於不徹底之觀察者、玆關於阿片而言、爲有望之農產物如棉葉煙草、亦皆有望、將來想使種棉煙草以代高粱粟爲相宜、關於此、總局亦想積極的出馬、鑛產物以石炭爲始、石炭質良好、量亦豐富、然現在尚未採掘輸出、若將來大大的採掘、熱河炭之海外輸出之途、則日本有輸入制限、華北有開灤炭礦之支障、故輸出地只可以上海等華南一帶爲目標、金及石棉等、亦非常有望、而現在尚未到企業化、阿片依專賣制度實施、極規則的栽培、收益亦呈增加、如斯於熱河之農產、鑛產極爲有望、故依政府或有力資本家之手、以謀增產若講其輸送、則熱河鐵道之將來、想決無悲觀、但熱河之經濟的發展、與壺蘆島有重要性、若擴大壺蘆島之吞吐力、使熱河之輸出入品、由此出入、則熱河鐵道、乃至熱河全體於經濟的發展者明矣、故熱河與壺蘆島之密接不可分之關係、壺蘆島之發展即熱河之發展、熱河之發展、即可謂在於壺蘆島、此次旅行觀察哈爾省因熱河鐵道之伸展、次第歸於察哈爾省全體之經濟界、完全在熱河省之勢力圈內、現在自全般觀之、熱河之經濟狀態、漸次趨於好轉者、乃爲事實如貿易比事變前極呈活況、自去年六月到本年六月之貿易總額達五三六七、四七一元之多額依鐵道網之安成、壺芦島築港之擴大、人口之增加等、將來熱河省爲滿洲國唯一之寶庫、益有發展之餘地、又依該氏持來、熱河省自本年一月到六月之月則貿易額如左、（單位元）

| | 輸入 | 輸出 | 共計 |
| --- | --- | --- | --- |
| 一月 | 二七〇四九五 | 七九三九五 | 三四九八九〇 |
| 二月 | 一八四一四七 | 五五〇一六 | 二三九一六三 |
| 三月 | 二三四六四九 | 七七九〇〇 | 三一二五四九 |
| 四月 | 三七七二二六 | 四三七三五 | 四二〇九六一 |
| 五月 | 五一六三六六 | 二七六六八 | 五四四〇三四 |
| 六月 | 四〇七一六八 | 四四三六五 | 四五一五三三 |
| 計 | 一九九〇〇五一 | 三八〇七九 | 二三一八一三〇 |

## 中銀四期股東會（一）

—榮總裁之演說—

康德元年上半期內我國經濟因農產物自上年以來繼續跌落、大豆行市每況愈下、竟於本年三月落至十數年來未曾有之低價、以致特產交易衰落不振、一般農民、沈溺於異常之苦境、嗣因政府於年初實行特產救濟對策、漸次奏效、又兼四月後全世界農產物多因災害豫想減收、市價亦隨之恢復、及至期末農產物之前途、乃稍見曙光矣、但爲時已晚爲數有限仍不能不謂之因特產不振、經與而濟界以相當之打擊、幸國內建設事業着着進行、又因日滿兩國經濟提携之具體化及治安之種種維持、誘起各種產業猛力之振興、遂呈出新興國家特有之繁盛氣象

### 本期內之對外貿易

輸出額爲二億二千七百餘萬圓、輸入額爲二億六千八百餘萬圓、計輸入超過輸出四千一百萬圓左右、與去年同期比較、輸出額約減少一千五百萬圓、輸入額增加三千五百萬圓、

從來滿洲對外貿易、向以輸出超過輸入爲原則、而農產物之輸出、歷年在上半期輸出超過輸入有極顯著之現象本年上半期之輸入竟超過輸出、實前所未曾有之異例也玆就本期貿易之內容觀之、輸出品方面、大豆減少最甚比較去年同期計減二千六百萬圓、其他石炭減少、

### 五百萬圓 豆油減少

三百萬圓、豆餅減少二百萬圓等次之、至輸出額銳減原因、完全緣於市價暴落、如以數量與上年同期比較之、則大豆僅少一百萬擔、豆油反增加十四萬擔、豆餅則增加約達三百萬擔、此等重要輸出品市價之奇跌即此可見、輸入品方面、以鐵材之三千萬圓爲首位、面粉二千四百萬圓、綿布類二千三百萬圓、車輛材料一千三百萬圓、機械類九百萬圓、木材八百萬圓等次之、計棉布類及面粉比較上年同期略減、其鐵材木材、車輛材料及機械類等、均比較上年激增、即此又可見建築事業之勃興及農村經濟之萎縮矣、

### 金融狀況 全國主要

都市內外各銀行之存欵、一月以降趨漸增之勢、至期末比較上年同期增加約二成五分、放欵亦自一月迄至四月、亦漸增加、四月以後則見減少、然就大體上比較之今年實較上年爲增加、存欵增加之主要原因、爲由日本流入資金激增之故、放欵增加之主要原因、蓋因各種事業之勃興、資金之需要、並對於地方農村之通融及普通資金之接濟之所致也、總之本期金融界、以特產物衰落之故本亦應感相當之影響而隨之衰落、祗因建設資金之需要旺盛、及日本投資之流入增加、金融界乃反呈活動旺盛之勢、本行於上年七月曾經減低利率、嗣因鑑於


口腔外科・齒科專門
鑲牙入齒・齒列矯正
瑞麟齒科醫院
奉天商埠地十一緯三經路南口一一六號
暫借滿電話二二五一番

福祿壽禮品社開幕廣告
特別大減價照碼八扣
本社專製電刻銀盾屏聯堂幅花瓶紀念盃并賽繡襖袍坤鞋花樣精巧色彩耐久此乃社會餽贈親友無尚禮品如蒙惠顧無任歡迎
地址新京大馬路老物華對面便是滿電二二二五號
專門修理鐘表
招請外埠代理詳章函索卽寄

日滿民刑事訴訟、顧問鑑定
對於官廳呈請之事、商標註册呈請
律師 黑田法律事務所
日本律士 黑田實
日本橋通八十三番地（新京百貨店隣）
大信洋行三層樓上（入口右側）
電話五四四九番

楊鴻影啓事
丟失名章聲明作廢
啓者敝人有水晶圓形名章一枚於八月二十七日丟失無論落於何人之手概作無效再該章在以前使用時並未與任何人訂約及立合同等事特此聲明

龍春有聲電影院 新京西四道街
今日放映全部有聲巨片
胡大夫之秘密
影片特別好 票價特別廉 唯有本影院 敢如此犧牲
催眠 殺人 神秘 恐怖!!!!
機關巧妙 壓倒一切 佈景新奇 聲音清朗
特別犧牲 減低票價
正座四毛 箱座三毛 池座二毛 邊座一毛
風雨不停
九月一日起只映四天

日新大旅社開幕廣告
啓者新國肇造凡維新有志之士莫不期企於建設擴營而來投資者本社主人有鑒及此不惜巨資特建設合理化宿屋四十餘間屋宇寬暢院落宏大玻璃罩棚以避風塵上透日光下有水道內容設備精益求精各有煖氣夏有電扇圓所淸潔空氣新鮮電燈電話電鈴俱全社員茶役均皆和藹盡職除卻向來積習緞製吊製被褥任便自擇貨價從廉特聘南北庖師精選上等食品隨意便飯價極公道房間分特等一等二等三等四種房金格外克己一切設備與旅客無不便利尤非筆墨所能形容已於七月二十七日開幕深願各界人士惠臨一試方知言之不謬也
新京商埠小五馬路內滿電話二三三七號

新京西五馬路
錦昌內科醫院
肺炎 白喉 肺結核 助膜炎 高血壓 呼吸器病 心臟病 消化器病 腎臟病 泌尿器病 健康相談
每日午前九時至午後九時診療
醫師 袁錦昌
電話五四五六番
阿片嗎啡海洛因古加因巴畢那兒等之慢性中毒用最新治療法負責戒除
急慢性淋疾魚口便毒軟硬性下疳楊梅瘡其他皮膚雜症
血清檢查 乳液檢查 血壓檢查 等應需
春陽旅社樓下

美女芳國 跳舞 新京晚艷
國都跳舞場
三笠町二丁目 ● 電話三八〇六番

內科。痔疾科性病。小兒科。
鴉片嗎啡海洛英專戒療法
松本醫院
日本橋郵便局前
電話三七五六番
詳細診斷 誠心治療
隨意入院 隨時前往診治

滙價低廉 ◇ 手續簡便
滿洲各商埠地均有莊
新京益發銀行
滙兌山東山西江南河北各省城鎮
分行 大連 ◇ 哈爾濱

小廣告
賣書
果子芬先生著 作文範本一部
都百餘篇抉論說之秘探國學之奧可爲作文之寶筏學生之津梁技欲公諸同好原本定價國幣六角今擬減收半價每册國幣三角存書無多購者從速在外埠函購國幣四角郵費在內 本報營業部啓

注意
君欲貌容威嚴而精神高尙乎請到福豐號來定做洋服自然增加威嚴提高很多的精神因有敝號兼十餘年之經驗並備有各種洋服花妝用品洋服零件新式綢緞承做男女滿洲服手工亦極精緻及結婚用禮服禮帽花盔頭紗購買租賃均能遂意幸希光臨無任歡迎
新京日本橋通六十三番
福豐號支店
電話三七四〇番
總號哈爾濱道裡

外科 皮膚科
花柳病
泌尿生殖器病
婦人科
內科
肛門病（痔、痔瘻、脫肛）
藥物療法阿片類中毒症
初診免費
出浦醫院
新京入船町四丁目一番地
電話五三一三番

齒科專門、口腔外科
龜川齒科醫院
醫長 龜川一郎
新京祝町三丁目
（新京電影院對面）

達仁堂樂家老藥舖開幕露佈
我樂氏自明永樂年由四明遷移北京世以醫名迨淸初先四世祖尊育公供職太醫院博覽羣書得秘方尤夥至五世祖梧岡公乃於康熙壬午年開設同仁堂藥肆於都門并供奉御藥房一切御用藥品垂二百年所有丸散膏丹久爲朝野所推許嗣以世界昌明交通便利聲譽日遠供不應求達仁迺仰承祖訓於各通都大邑開設達仁堂分號 以應社會之需求並親歷南北各省熟審氣候之各異詳查物質之精竅又將歷生精研之所得秘製良藥多種凡曾經服用者莫不交相贊美稱道其詳至於選擇藥料則唯求眞實而不惜巨資虔修方劑則悉本家傳而毫無遷藉心存利濟遑敢宣傳責在功效立辨眞僞茲値新京分號開幕伊始略陳梗概尙祈各界士紳惠然光顧保生延年同躋壽域是則爲達仁所馨香而祝禱者也
新京南大街東三道街口路東
達仁堂主人樂達仁謹啓

本報招募賣報童子廣告
本報擬招募賣報男女童子數名在新京街市零售本報年齡在十四歲左右待遇從優希望者親來本報營業部接洽

奉天城內鼓樓西路南
金城大藥房總經理
滿電話四九四九號

## 匪事頻聞之北鐵各路線
# 哈長線 遭匪襲列車脫軌
### 死傷被拉致者竟達七十名
## 援軍征剿匪賊潰逃

三十日晚九時五十分、由哈開往新京之小票車、於十一時二十分駛至五家子南十餘里地點、列車突然出軌、時附近田地中胡匪七十餘名、蜂擁而上、在車中搶刼、同時車上之警備兵、當與匪交仗、旅客數名重傷、其詳情因電線割斷至三十一日午刻尚未明白、哈長兩方軍警當局已派員前往調査云、

（哈爾濱三十一日電）卅日午後九時五十分由哈爾濱開赴新京旅客列車第十一號、正駛至距哈爾濱約四十二公里之地點、有匪賊陰夜而來、拆去路軌、該列車頭與客車四輛、轟然巨響、遂遭脫軌顚覆之慘禍、同時於附近潛伏有百餘名之匪賊、以如雨般的機關槍、小槍、描準列車、一齊射擊、故旅客因凄凉之槍聲、驚醒旅程之甜夢、俄然羣立於列車內、婦女求救聲、抱愛兒號泣聲、復有合掌祈禱天神庇佑者、且有戰競競旅客、張慌徘徊於車內者、在此凄凉騷然之中、僅日本車警〇名、即與匪賊交戰、双方交戰一小時之間、日本車警、即將狂暴之匪賊、悉行擊敗逃竄云、

云、

## 死傷姓名

（奉天卅一日電）至三十一日正午、原籍已判明之死傷者如左、

△即死　原籍北海道空知郡美唄町字峰延、佐藤善藏（明治廿九年生）原籍鹿兒島縣薩摩郡大村字上手七二九川崎勝美（大正四年生）

△重傷者　原籍岩手縣膽澤縣前澤町大字五十人町一七、西成田理男（大正三年生）原籍茨城縣新谷郡上大津村大字神立八八五高野資朗（明治三十九年生）原籍茨城縣西茨城郡大原村字上市原二二〇、郡司政雄、（明治四十一年生）

△行方不明者、原籍鹿兒縣姶良郡國分町向花一八〇平田鹿二郎（明治卅四年生）

被匪拉去者、除左列數名外並有滿俄人數名、

內閣資源局總務部分主任　內田　源兵衛
同技師　藤澤　脩雄
哈爾濱鐵路局造船所員　平田　鹿次郎
大連埠頭事務所員　川端　德治
吉林省公署哈爾濱市駐在員　浦上　粂太郎

## 愛媛縣視察團 殆將全滅

（哈爾濱卅一日電）此次襲車事件之慘、爲向所罕有、客車破碎、滿地腥血、同車之日本愛媛縣北滿視察團一行幾無一幸免者、已判明者如次、

△死者　宇和島市和靈小學校訓導、池田有實、松山市淸水小學校長、田中淸一、愛媛縣周桑郡志河小學校訓導佐伯令、

△重傷　松山市八坂小學校訓導、吉田勝俊、東宇和郡寄衣林小學校訓導、渡邊勝三郎、溫泉郡新濱小學校訓導、藤田正繼、愛媛縣宇摩郡松柏小學校長逸村寬、

又池田訓導、田中校長之遺骸、已用救援列車於卅一日午前十時運抵哈市收容於滿鐵病院、此外有重傷者如左

航業聯合會局員　高野資朗
水運局員　西成田理雄
牡丹江若松方、高井與三
鐵路總局員　新川進、郡司政男、畠山俊夫、

## 双城堡附近之匪賊 豫定相機而動

（哈爾濱卅一日電）奇襲北鐵南部線旅客列車之匪賊與蟠居於双城縣之東方十五滿里地點之部落、極相連絡、以待時期到來、五家駐屯之滿洲國軍、擬於三十一日早出動討伐、而匪賊用先發制人手段、遂惹起此次之事件、五家駐屯之滿洲國軍及双城縣警察隊二個〇隊、於三十一日午前三時抵該處、與日本軍警乘兵、協力擊退匪賊云

## 第二次救援隊 繼續出發

（哈爾濱三十一日電）接到三十日北滿部線被匪賊襲擊列車之急報、三十一日午前二時四十分由哈派第一次救援列車急往現場、聞、被乘車之日本軍警一度擊退之匪賊有捲土重來、再行襲取之形勢、接此急報、又於四時三十分派哈爾濱〇〇隊之伊知地大尉、率部下〇〇名、爲第二次救援隊、急往現場矣、

## 應戰日軍 佐藤面部重傷

（哈爾濱三十一日電）於歐亞連絡幹線之北鐵南部線奮勇與襲擊旅客車匪賊交戰之日本車警、有哈爾濱〇隊佐藤正義一等兵、面負重傷、該列車內有愛媛縣北滿視察團等日本人八十名、其他滿俄人有多數、而犧牲者、似有相當數目、詳細尚在不明、此事件之現場有不可名狀之混亂、成爲叫喚地獄之現像云、

## 死傷另一部分 判＝明

（奉天卅一日電）據卅一日午前十時半鐵路總局接電北鐵南部線匪賊襲擊結果已判明之死傷者除佐藤一等兵即死以外、有爲出席總局主辦各鐵路局對抗競技會之哈市鐵路局選手五十三名即死、重傷者九名、拉去日本人六名俄人重傷三名、哈市水運局員佐藤善藏、川崎勝美、滿人局員孟昭玉、李碩生、劉顯臧、王國照六名即死、同局奉天技師平田鹿二郎行方不明愛媛縣視察團二十九名中即死者二、重傷者四、行方不明者七名、又據十一時後之來電、水運局員選手、郡司政雄、高野資朗、西成田理男、王進德等四名亦重傷即死者十九、重傷者二十、拉致者四共計五十三名、總局運動會決定中止、擬於總局運動場自一日午前九時擧行慰靈祭云、

## 南部線列車內 施行旅客臨時檢疫

滿鐵照第二回百斯篤防疫會議之決定、在新京驛設臨時防疫事務所着着進行準備、擬在北滿南部線、着醫生二名、在車內檢疫、此旨於卅一日已通知北鐵云、

## 滿鐵理事 佐佐木、郡山兩氏 昨日抵京

乘卅一日午前七時到之列車周旋新任來京之佐佐木、郡山兩滿鐵理事、與荒木地方事務所長、訪問軍司令部、國務院、午前十時在宮內府謁見皇帝陛下後、訪問大使館、海軍部、憲兵司令部、午後訪問財政部、中銀、及其他滿洲國各官廳、小住一日、即於一日午前九時乘快車離京云、

## 吉林騎兵團 擊退股匪二百

（吉林三十日電）吉林敎導隊劉東坡騎兵團、廿七日晨、得常勝好、西來好率股匪二百出現城北七十里處缸窰鎭東方之警報、當即出動、交戰二日、將匪擊退北方、廿九日午後歸還省城、於廿八日正午之戰、斃匪三十餘名騎兵團戰死四名、負傷八名聞負傷者中、有日系軍官岩本上尉、彼與劉團長同在第一線指揮全軍、因匪方頑強對峙、乃獨自揮刀、闖入敵陣致負輕傷、其勇敢、實可爲軍人之模範云、

## 權度局徵求 新制度量衡 抽籤發表

權度局所辦之新制度量衡徵求答案、業於二十九日評定抽籤共答案及中籤者姓名如下、

第一題　木箱之長度尺斤法一尺五寸、米突法半米、
第二題　銅壁之重量尺斤法一斤、米突法五百瓦、
第三題　木盒之容量尺斤法一升、米突法一立、

頭獎中籤人　張殿寶、得獎金國幣拾元、
二獎中籤人　高維漢、得獎金國幣伍元、
三獎中籤人　楊春有、得獎金國幣壹元、
四獎中籤人　四十名各贈新制竹尺一根、倪實榮、楊春旭、鄭天有、厲鹿靈、張金亭、關志斌、秦英、胡玉山、周錫璋、王景升、李岳華、陸國柱、張悟忱、王濟民、李汝森、李樹德、孟憲文、周振堂、陳瑞、李花旗、楊喜慶、崔雲階、王文華、劉福貴、馬雲閣、曹麟閣、劉世奇、盧秉銓、劉尊五、郭尚義、李金財、趙寶乾、王佐志、趙殿英、李鳳鳴、趙忠元、關民榮、雷殿金、李石麟、鄭天春

中籤者、九月一日起、三日內親往城裏二馬路自强街實業部內權度局領獎、

## 汐見教授 抵＝京 開財界座談會

京都帝大教授汐見三郎博士於卅一日午後三時起、在大和旅館、與財政部中銀關係者開座談會云、

## 新京賽馬 因雨延期

三十一日之賽馬、僅至第三回比賽、因雨中止、第四回以下、定自九月一日午前十一時擧行、一日二日之定期賽馬、亦延期一日、改爲二日三日云、

## 襲擊列車匪賊
### 與反滿抗日團有關歟
### 匪賊配帶有「親蘇」腕章

（哈爾濱卅一日電）北鐵東部線、屢次發生匪賊襲擊列車事件、而匪賊計劃的侵入南部線、襲擊旅客列車、竟使乘客戰慄、又似與反滿抗日暴力團有密切關係、而此次匪賊之武器、且比向來東部線方面匪賊優秀云、

（双城堡卅一日電）双城縣警察隊及駐五家子滿洲國軍隊捕得襲車匪賊、檢査結果、判明均帶有赤色腕章、並書有『親蘇』字樣、備有赤旗、匪首命令一下、一齊開始射擊、彼等曾分爲數班潛入哈市、秘密進行其陰險的計畫又於襲擊列車時、亦曾攜有暫壕、可謂用意周到云、

## 死傷者七十名
### 現場午後二時可恢復
### 交通部接到之公報

交通部接到北滿特派員發電、於卅一日午前九時到部之公報、據稱、卅日哈爾濱發十一次列車、開至五家双城堡間、線路被匪拆毀、故而顚覆、匪由鐵路兩傍、一齊射擊、死傷者爲數不少、目下已判明者、爲乘客死傷者七十名、內日本人死者十名、重傷者七名、輕傷者二名、被綁去者六名、現場卅一日午後二時料能恢復、又卅日由新京開之十二次列車目下停留双城堡、由哈爾濱開之三次列車、遲發三小時新京發四列車、定按時出發

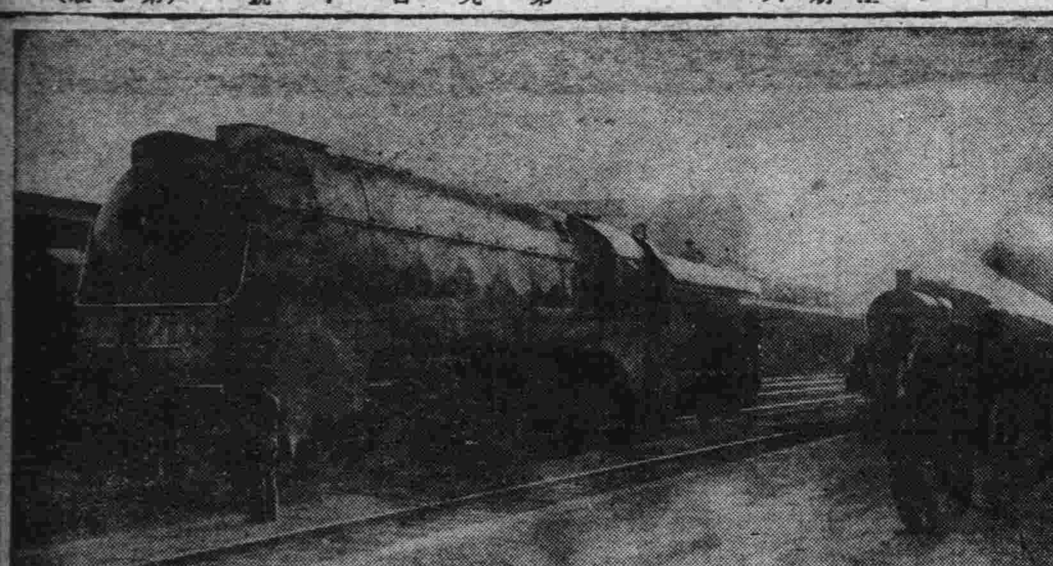

## 試開超特急機關車
### 連奉奉京試運竣事

超特急機關車造成、十月一日實行而先行試運一節、業誌本報、現於廿九日、在大連奉天間試運、卅日在奉天新京間設運、卅日午後四時五十一分、白銀燦爛之長鯨、已霽然馳入新京站矣、該車於卅日午前十一時廿分由奉天出發、途中於鐵嶺昌圖四年街公主嶺各站、均行停留、最高速度、爲八十基羅、加以路線有不良之處、故時間延長、該車於卅一日午前十一時十六分、開回奉天云（寫眞即安抵新京驛之超特急列車）

## 全滿鐵道運費統一第一步
# 北滿 日本 設連繫最捷路線
### 拉賓線完成本日正式營業
## 便於特產運輸 因北鐵交涉之激化
### 拉賓線及其聯絡線減低運費

拉賓綫開工以來、兩年零三個月矣、賴滿鐵爲臨時營業之事告終、已屆本綫正式開始營業之日、該綫北通賓北連接北滿之穀倉地帶、南由京圖、以通北鮮、是爲北滿與日本連繫最短之路綫、今已竣成、

此綫成立予北滿與日本往來運輸系統以革命的變化、同時運費以三分五釐爲率、連同賓北京圖兩綫之運費、顯著單純化、成爲全滿鐵道運費統一之第一步、而光輝交通史上之一頁、其正式營業之第一日九月一日、予各方以多大之强力印象焉、

我國鐵道計畫、漸次實現、或爲國防、或負經濟的使命種種不一、玆者拉賓綫正式營業、業於九月一日開辦、爲國內新線中、評有最高經濟線之鐵道、該線以哈爾濱三棵樹爲起點、北則渡松花江而連賓北、南則橫斷北鐵東部線上、而與京圖拉法站聯結、延長二六八基羅、爲北滿與中部日本最捷之

＝路徑＝ 成滿日交通之大動脈

該鐵道縱貫地區、南方三分之一、均山岳地帶、乃著名木料之產地、北方三分之一則沃野千里、實北滿穀倉地帶、乃農業最多出產之區、出產中有大豆高粱包米旱稻煙葉蔴等特產焉、

該線經濟的價値、加倍重大者即有牽制北鐵南部線之效果也、蓋北鐵多年沒却經濟線之使命、成蘇聯之政治線採極昻之運費政策、大阻北滿特產物之

＝發展＝

故該線之開通、爲北滿人民之福音、予北鐵以一大棒喝、去年臨時開辦、不足一歲、雖有匪患水災、而輸入十二萬基羅噸、輸出卅五萬基羅噸、使北鐵減收六百五十萬元、若去年以來之運費、按照北鐵收費、當達八百萬元以上之高額、故該線實予滿日輸出業者並北滿農民以莫大之利益焉、

堪笑北鐵當局、爲希奪回拉賓線之貨物乃密對輸出業者每公噸貨、減收二元之運費、其狼狽可以想見、

該線臨時營業、已與北鐵血肉交攻、玆當正式開辦、據國策之見地、運費決收三分五釐、而賓北連絡同減、此後爲可注目之全滿鐵道運費統一及單純化之第一步、在北鐵交涉停頓爲將來悲觀之今日、其猛勇奪取北鐵應運之貨物、可以想見、鷸蚌相爭漁翁之爲漁翁、亦可知矣、

又該線可以直通大連北鮮、非如北鐵之無海港線、必換其他路線、是亦共滿色者也、更自本線輸送能力觀之、最近配及沿線之糧棧施設、頓行充實、前之水害、

＝復舊＝

工事亦成、從來之一日平均百廿五車增至百四十五車、加之現在鐵路總局計劃提高速度、以達於經濟線之域、與淸津之港灣施設相俟、用低率運貨、使北滿之特產品向輸出港搬出、德意志依廣東之大豆輸入綏和、北滿特產界於是脫離數年來之慘淡環境、向幸福線而本線爲滿洲國之經濟鐵道、同時鐵路總局亦爲將來有望之銀匯也、

## 工事極其困難 犧牲者其英靈不泯

現在本格的營業、踏入第一步之拉賓線、於昭和六年十二月、測量鐵道之建設、亘一月有餘、日軍行苦心之討匪、掃蕩蟠居沿線各地之匪賊、昭和七年三月初旬漸次開始測量、約二個月後、昭和七年五月之解氷期、建設費四千萬元、人員一日二萬人之大工事、南自拉法北至哈爾濱、殆同並擧、八年十二月十日在五常杜家間聯合兩線路、此處拉賓線之開通即假營業之開始、以後八個月、不僅爲軍事上有重要性亦產業交通上之樞要的幹線也、此線之建設最難、全線多匪且多人跡不到之山林、如五常背陰河拉林等、均匪根據地、有謂全村皆匪者、如鑿太平嶺六百九十密達之隧道無日太平、日有匪槍之聲、乃以國家之大業、盡瘁鞠躬左槍右鍾、暗中前進、一年餘南見陽光、就中不堪回首者、如諏訪原大尉（彼時中尉）率小隊全員以死擊已順復叛之太平匪、因守工程略峻之太平嶺隧道而犧牲之日軍五十餘名、其英靈亦永放光輝、死守太平嶺隧道矣、旅客若見沿線各處之白木標識、則犧牲之大可知、其在匪襲嚴寒酷暑泥濘山野之困苦、穿山斷河、甫於十二月十日在杜家站北十四基羅半截河子叉道合軌、工程員擧杯邀月、高呼萬歲、於是而割成北滿運輸之系統、而開滿日貿易上一新紀元云、

## 中央防衛地區十三縣內之
# 保甲青年訓練所盛況
### 第一期生超過六百六十名

以確立保甲制度與強化中堅農民義勇的精神爲大目標、以新京爲中心、在中央防衛地區內十三縣下成立之保甲青年訓練所、於各縣非常的期待下、伊通、昌圖、梨樹下九台已自八月初旬實施、除遼源縣全縣第一期入學生均告截止外其成績在豫想以上、第一期生有超過六百六十名之盛況、今觀其實況大體各縣以自治的公民敎育農事指導、體育敎練爲中心生徒係由保甲制度中選拔之農村模範青年、悉寄宿於各縣城、行有規律的共同生活從來未得浴於敎化之此等青年、今對於燃有智慾敎練體育之指導、必發揮青年特有活潑之精神、融融於訓練生活云、

本訓練所之成績如何、因對於滿洲國中堅青年、並農民、爲將來之教化者、故自軍部以下、文教部、實業部、民政部各方面、與以異常之關心云、

## 新京日警署行 第四期警戒

爲防備匪賊之跳梁、本月上旬、新京署夏期特別警戒、被檢擧者數百名、節節收得實績、卅一日第三期警戒期滿、由明日起、入最後之第四期、署員總動員、由高山署長總指揮實行守望、臨檢遊巡等警戒布成滴水不漏之警戒網、而防帝都之匪賊云

## 寬斌治呈請 創設工學校

新京特別市公署、近據日人寬斌治呈請、擬在新京市內創設工學院、以造就工業人材、並依照私立學校暫行規程第二條及第十四條之規定分別造具圖表呈請鑒核等情經該署勘查尚無不合、已轉請文部、一俟指令照准、即開始招生矣、

## 開哈列車 照常出發

北鐵南部線第十一號國際列車、於五家双城堡間、三十日午後十一時四十五分、遭匪襲擊、機關車及四等車四輛脫軌顚覆、至三十一日午前十時、尚未抵此地、而三十一日午前八時三十分、新京發之列車、仍照常向哈出發矣、

又聞遭難列車之旅客中、似無被匪架去者之模樣云、

## 爲戀愛而犧牲 ＝冒領犯人被捕＝

七月初、與新京頭道溝東京酒場女招待靜子私奔之寶山洋行店員加納忠正、廿八日在大連被捕、送還新京、又加納某曾冒領該店貴金屬品約一千二百餘元云、

## 金素琴 奏技頗得好譽

梅派坤伶金素琴、素雯姊妹此次由哈赴漢、路過新京、經其同鄉契友、一再挽留、於三十日起在新民戲院演劇七日、第一日晚碼、盤絲洞唱作俱佳、並加演跳舞、全院滿座、頗得觀衆之好評、該院因之大見起色、

天氣豫報
九月一日　西風　晴
八月三十一日　氣溫　最高　二一度四分　最低　一四度九分


## 第四期決算報告（康德元年六月三十日）

貸借對照表

資產之部

| 科目 | 圓 |
| --- | --- |
| 未收股本 | 一五、〇〇〇、〇〇〇.〇〇 |
| 公署欠款 | 一九、一〇〇、〇〇〇.〇〇 |
| 定期放款 | 一九、八七二、五三一.〇二 |
| 定期抵押放款 | 三三、六五一、一三九.六一 |
| 活存透支 | 二八、六五六、五五七.八一 |
| 他項放款 | 九、七二三、二五一.〇九 |
| 存放同業 | 六〇、五四六、六九一.〇六 |
| 保證支付抵件 | 五七六、五七六.九〇 |
| 未決算項目 | 一四、九五〇、二五〇.七八 |
| 有價證券 | 五七、二八九、三六四.四九 |
| 生金銀 | 三七、〇八〇、六八七.六一 |
| 財產項目 | 一九、二三三、〇三〇.七一 |
| 現金 | 七、九〇二、六九六.一三 |
| 合計 | 三三二、五〇八、五六八.〇〇 |

負債之部

| 科目 | 圓 |
| --- | --- |
| 股本總額 | 三〇、〇〇〇、〇〇〇.〇〇 |
| 公積金 | 五二五、〇〇〇.〇〇 |
| 紙幣發行額 | 一〇〇、五四〇、九五六.四三 |
| 公署存款 | 五四、八六七、一七四.〇八 |
| 定期存款 | 六、七一八、一八三.九七 |
| 活期存款 | 二八、一二六、九五二.五三 |
| 特別活期存款 | 三、九五四、六二〇.六八 |
| 通知存款 | 三一、七六四、〇二五.〇八 |
| 雜項存款 | 一、七四七、九一〇.七三 |
| 外埠同業存款 | 八二、〇四七.〇三 |
| 借入款 | 一八、三四八、六三三.八五 |
| 匯款 | 二、〇八八、四九五.五八 |
| 保證支付 | 五七六、五七六.九〇 |
| 未決算項目 | 四三、二三〇、八四九.〇三 |
| 前期滾存 | 一六〇、〇八七.四六 |
| 本期純益金 | 八〇七、一四一.七五 |
| 合計 | 三三二、五〇八、五六八.〇〇 |

損益計算

一、國幣六百五拾貳萬壹千貳百參拾七圓七角壹分整　本期總益金
一、國幣五百七拾壹萬四千零九拾五圓九角六分整　本期總損金
以上兩項相抵餘國幣八拾萬零七千壹百四拾壹圓七角五分整　本期純益金
又國幣壹拾六萬零零八拾七圓四角六分整　前期滾存金
共計國幣九拾六萬七千貳百貳拾九圓貳角壹分整

玆將本期純益金分配如左

一、國幣六萬五千圓整　塡補缺損準備公積金
一、國幣壹萬七千圓整　分配紅利平均準備公積金
一、國幣壹拾七萬圓整　特別公積金
一、國幣三萬五千圓整　幹部賞與
一、國幣四拾五萬圓整　股東紅利（週年六厘）
一、國幣貳拾參萬零貳百貳拾九圓貳角壹分整　滾存金

康德元年八月三十日

滿洲中央銀行

總裁　榮厚
副總裁　山成喬六
理事　鷲尾磯一
理事　吳恩培
理事　武安福男
理事　劉燏棻
理事　五十嵐保司
監事　劉世忠
監事　闞潮洗

## 耳鼻咽喉科專門
# 三井醫院
院長醫學博士　三井忠
公主堂
診療時間　自午前八時至午後六時　星期午後停診
院址　新京梅枝町四丁目二番地（領事館前東三條通橋角）　電話二七〇三番
隨時入院　應召出診
通曉日語而願爲看護婦者來院接洽

# 箬元医院
外科　耳鼻咽喉科
內科　花柳病科　皮膚病科
小兒科　肛門病科
醫長　箬元行安
隨意入院
新京八島通四十四番地
金剛礦街老松町十字路
電話五六一一六番

# 鶴岡煤礦公司通告
玆定于九月十一日上午十鐘在哈爾濱道裡商市街三十六號本公司開第七次股東常會報告去年度決算並于午後一時開臨時股東總會修改公司章程選擧監察人並討論整理股本股票各案屆期務希各股東携帶股票蒞會爲盼除分函外特此通告

大阪商船行輪

●開往門司神戸大阪
□此船有三等倉▲此船經由廣島
□夏德露丸　九月二日　開上午十時
扶桑丸　九月三日
哈爾濱丸　九月四日
亞米利加丸　九月五日
烏拉爾丸　九月六日
香港丸　九月七日
□他古瑪丸　九月九日
烏蘇里丸　九月十日
貝格爾丸　九月十一日
●開往天津(到塘沽止)
第一東洋丸　八月　日
●開往上海福州基隆高雄　下午三時開
盛京丸　八月　日
福建丸　九月廿四日
●船票發售　滿鐵沿線各站及各埠日本國際觀光局
●車船連運票(往復票火車減二成輪船減一成通用期限兩個月)大連門司神戸間輪船票(買往復票返程票價可減二成通用期限參個月)發售
●專屬貨物代辦處　各地國際運輸會社
大阪商船株式會社
大連支店(電話四一三七)
奉天出張所(電話四一八九)
新京出張所(電話三一一六)

阿波共同行輪

●開往芝罘威海衛仁川　下午
第卅六共同丸　九月三日
●開往芝罘、青島
第十六共同丸　九月四日
●開往仁川
長山丸　九月六日
本會社代辦山東鐵路及朝日鐵路辦理各種運動一切事務
阿波共同汽船會社
大連市山縣通電話五一一〇〇

日本郵船行輪

●開往漢堡倫敦羅特丹
里昂丸　九月四日

朝鮮郵船行輪

●開往青島仁川
會寧丸　九月三日
●開往仁川博多長崎鹿兒島三角
清津丸　九月一日
前記輪船出日時日因天候關係或有更變
朝鮮鐵路各站以及本行輪船經過各口可裝與滿鐵連絡之貨物※有上記記號者純係貨船不售客票並可發行前項連絡提單代賣海圖及航海路誌
朝鮮郵船株式會社大連代理店大連市山縣通一八一日本郵船會社大連出張所
電話三七三九、六七一二番

近海郵船行輪

●開往營口
玄武丸　九月一日
●開橫濱
淡路丸　九月二日
勝浦丸　九月十日
專屬貨物代辦處船票代賣處
丸二商會電話四二四六番
各地之日本國際觀光局

大連汽船行輪

●開往青島上海上午十一時
奉天丸　九月三日
青島丸　九月五日
●開往天津(塘沽止)
長平丸　九月一日
●開往阪神
煙臺丸　九月二十日
●開往長崎基隆高雄
山東丸　九月五日
●開往新潟伏木敦賀(載客)
河南丸　九月四日
河北丸　九月十四日
●開往安東
濟通丸　八月　日
●開往營口
河北丸　九月八日
大連汽船株式會社
大連市山縣通
電話七一三一番
日本國際觀光局中國旅行社



# 何必常患背痛

五十年之成績

第威德製藥公司歷獲全球五十餘年百試百驗之成績・遂敢擔保凡患背痛　腰痠　風濕　骨痛　骨節筋骨疼痛　遺精　便濁　小便赤熱　小便短少　膀胱便溺等症者・一服第威德補腎丸・立即愈好・

此丸在中國全國飽受各界讚賞・成積靈驗無比・因彼輩所患病症・雖經他藥醫治・皆無能爲力・服第威德補腎丸後・即獲愈好・請即向東三省獨家經理營口源來盛洋行或各藥房購用・閣下亦能獲此同樣效果也・

第威德補腎丸

# 如患痢疾 請服華美的紅白痢疾丸

君是否因貪凉快飲食不愼致患痢疾乎如果請速購華美藥房醒獅商標紅白痢疾丸服之定能立見功效



此藥專治紅白痢疾以及噤口痢等症無不立見奇效

近有無恥之徒仿造本藥房出品各種良藥之名稱及裝飾希圖魚目混珠於中取利務請購服諸君須認明華美藥房醒獅商標庶不致悞

山東烟台華美大藥房總發行
大連分行　華美大藥房
各埠城鎮均有經售



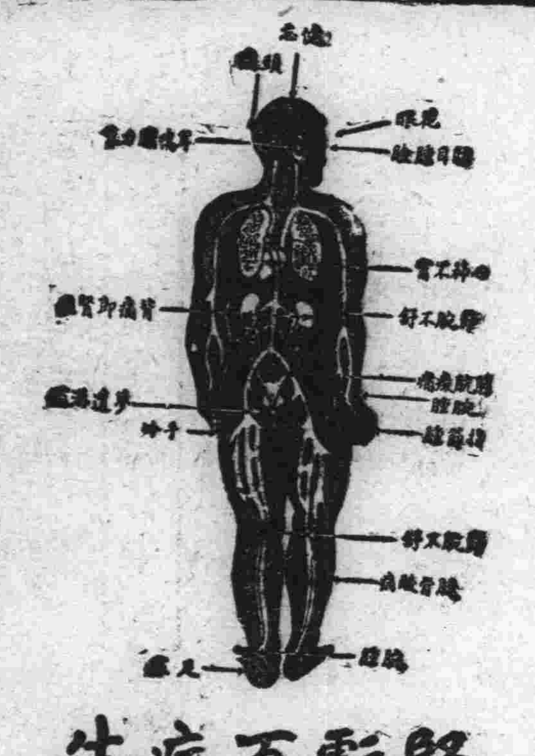

# 腎虧百病生

腎爲濾清血中尿毒之器腎如虧弱則尿酸之毒質隨血液之循環侵害身體各部以致病痛發生上列各症即因腎虧而起其最顯者爲背痛腰痠若不速治釀成重症爲患甚矣

兜安氏秘製保腎丸爲專治腎虧之良葯功能化尿酸利小便清血液補腎力腎强血清身自健矣凡患腎虧者宜速服此信譽久著之保腎丸也

上海紅西路四八九兜安氏西葯公司啟

各藥房均有出售



# 早餐未進七個香蕉

嘗有孩子侵晨剝吃香蕉其母見而告之曰「空腹不宜吃香蕉你知之否」其子則應之云「毋母慮兒腹不空蓋已吃香蕉六個矣」

有狠多狠多母親均以小兒吃食香蕉以及其他生菓爲有損無益其實不然適量生菓甚合衛生凡吃生菓而發生胃疾者總因吃食太多或所食之菓尙未成熟或過度成熟再不然必其菓爲塵侵蠅集不甚潔凈耳是故小兒吃菓不宜過多且須注意其所吃者成熟適度而又十分鮮潔也　苟遇胃疾發生則不論其原因爲何須立投以嬰孩自己藥片此片係爲小孩特製之腸胃靈藥味美性和專治小兒肚痛發熱傷風泄瀉蛔蟲出牙等症凡有兒女者務宜常備之而應不時之需也　韋廉士嬰孩自己藥片每瓶大洋七角各埠藥房皆有出售

一切信件可由奉天和記洋行轉上海韋廉士醫生藥局

郁養渠君玉照

# 請以科學方法治療瘧疾

瘧之爲病由於瘧鬼君倘信此讕言乎當然君不之信矣因爲瘧疾病源係由蚊啄傳佈屢經科學證明了無疑義但是科學亦嘗證明由蚊啄佈入人體之瘧菌苟其人血液强旺充足亦不能生存而致病是則治瘧之成功與徹底方法無過於調補血液使之濃厚淸潔强旺壯盛俾能消滅瘧菌於本體之中具此功能之藥韋廉士醫生紅色補丸奏效之例不勝枚擧即如最近江蘇蘇州郁君養渠亦其一也

郁君係蘇州大馬路五六三號長豊提莊經理其來書云「鄙人近患瘧疾後乃面黃肌瘦胸滿脚痠頭暈心跳體弱神疲雖服各藥如奎納等品終不除根幸經友人周寶蟾君介紹服用韋廉士醫生紅色補丸服不多時即覺胃强力益不久諸症盡去身體復原瘧亦從不復發矣因特書此以誌謝焉」

韋廉士醫生紅色補丸統治血虧腦弱積食早老痛瘋脚氣婦科特症病後虛弱以及其他由血液或神經衰弱而起之各症無論男女老少均可信賴其靈效也　各藥房皆有出售或向上海江西路四五一號韋廉士醫生藥局購備每瓶一元五角六瓶八元郵費不取

登錄商標

# 味の素

(味之素)

電話問答

菜店老板　呃、儞是那？
王宅厨師　我是王公舘。
菜店老板　貴公舘買什麼？
王宅厨師　我們沒有味の素、不能作好菜、請送來十盒。
菜店老板　好了、現在新到的貨打開箱子就送去。
王宅厨師　謝々、請快々送來！

(C—399)